



승인(필의)번호  
제 113020 호

발간등록번호: 11-B551551-000001-10  
I S S N: 2288-7741h



# 2017년 장애인 생활체육 실태조사 결과 보고서



# 2017년 장애인 생활체육 실태조사

주 관 기 관 : 문화체육관광부

연 구 기 관 : 대한장애인체육회

◇ 이용자를 위하여 ◇

1. 통계표 및 도표내의 숫자는 틀짜자리에서 반올림되어, 세부 항목의 합이 전체 합계와 일치하지 않을 수 있음
2. 통계표 중 사용 된 기호의 뜻은 아래와 같음  
- : 해당숫자 없음      0 : 단위 미만
3. 중복 응답은 한개 이상(또는 1~2순위 응답)을 응답한 결과치를 집계한 것임
4. 5점 평균은 '전혀 그렇지 않다' 1점, '그렇지 않다' 2점, '보통이다' 3점, '그렇다' 4점, '매우 그렇다' 5점으로 처리해 빈도×점수를 전체 인원으로 나누어 계산한 것임
5. 통계 분석 시, 무응답은 결측치로 처리해 분석함
6. 장애유형 차이 : 보건복지부에서 인정하는 장애유형과 장애인체육 의무등급에 의한 장애유형에 차이가 있음을 인지해야 함  
  - 장애유형별 분석 시, 연구편의와 표본을 고려해서, 재분류함
  - 재분류 시, 기준은 보건복지부 고시 2011-91<장애등급판정기준>을 참고 하였으며, 총 6가지 항목으로 분류함(지체, 시각, 청각/언어, 지적/자폐, 뇌병변, 기타)
5. 본 보고서의 내용을 인용할 때에는 반드시 문화체육관광부와 대한장애인체육회의 자료를 밝혀야 함
6. 본 보고서는 대한장애인체육회 홈페이지([www.koreanpc.kr](http://www.koreanpc.kr))에서 전문 다운로드 가능함

# 2017 장애인생활체육실태조사

▶ 장애인의 체육에 대한 관심과 요구를 효과적으로 수용하고 모든 장애인이 자발적이고 적극적으로 참여하여 즐길 수 있는 환경을 조성하기 위해, 전국에 등록된 재가 장애인(2016년 말 기준)을 대상으로 생활체육 현황 조사를 실시

장애인 생활체육 실행 유형 조사 결과, '완전 실행자'는 전체의 20.1%로 나타났으며, 연도별로 살펴보면 2006년부터 지속적인 증가추이를 보임

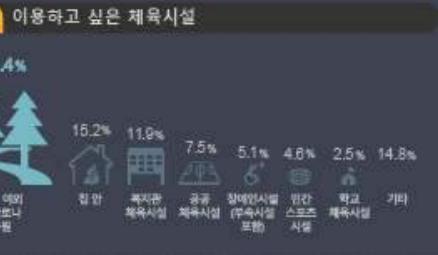
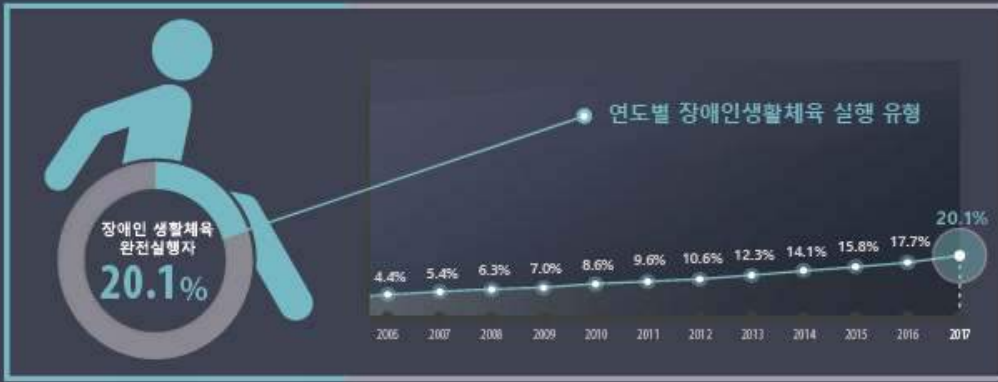

▶ 최근 1년간 운동경험이 있다고 응답한 응답자 75.9% 중에서, 주 운동목적으로는 건강증진 및 권리(48.7%)가 주된 목적으로 나타났으며, 평균 30-60분 이하(44.2%), 운동횟수는 거의 매일 운동(27.0%)을 하는 비율이 가장 높았으며, 선호하는 운동장소는 근처 야외 등산로나 공원(49.7%)을 가장 선호하는 것으로 조사됨

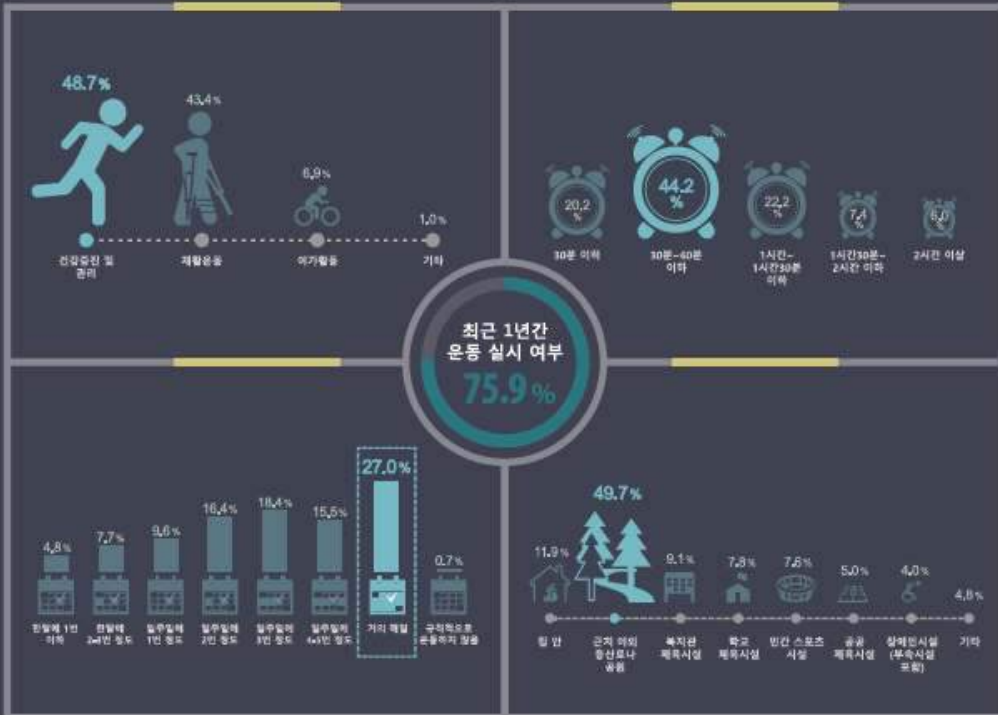

## 운동을 통해 얻는 효과

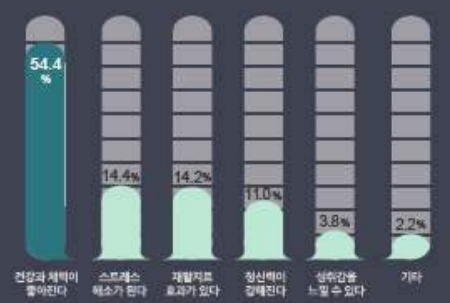

## 전문지도자의 지도 경험 여부



## 최근 1년간 운동용품 구매 여부 및 현황



## 주변 체육시설 인지도 및 주 평균 이용횟수



\* 본 조사내용을 인용할 때에는 반드시 문화체육관광부와 대한장애인체육회의 자료를 밝혀야 함  
 \*\* 본 조사결과에 대한 보고서는 대한장애인체육회 홈페이지(www.koreanpc.kr)에서 전문 다운로드 가능함

# CONTENTS



<b>제1장 조사 개요</b> .....	3
제1절 조사 배경 및 목적 .....	3
1. 조사 배경 .....	3
2. 조사 목적 .....	3
3. 국가통계승인 사항 .....	4
4. 조사 내용 .....	4
5. 주요 개념 용어 정의 .....	5
6. 조사 연혁 .....	5
제2절 조사 설계 .....	6
1. 표본 설계 개요 .....	6
2. 모집단 분석 및 할당 .....	7
3. 실사 설계 .....	10
4. 자료 처리 .....	10
5. 모수 추정 .....	12
6. 응답자 현황 .....	14
<b>제2장 조사 결과</b> .....	17
제1절 체육활동 및 여건 .....	17
1. 생활권 주변 체육시설 인지도 .....	17
2. 생활권 주변 체육시설 이용 여부 .....	18
3. 생활권 주변 체육시설 주 평균 이용 횟수 .....	19
4. 생활권 주변 체육시설 이용 시 이동 수단 .....	20
5. 주변 체육시설 접근성 .....	23
6. 생활권 주변 체육시설 이용하는 이유 .....	28
7. 생활권 주변 체육시설 이용하지 않는 이유 .....	29
8. 향후 생활권 주변에서 이용을 원하는 체육시설 .....	30
9. 최근 1년간 운동용품 구매 여부 .....	31
10. 최근 1년간 운동용품 구매 현황 .....	32

# 목차

<b>제2절 장애인 생활체육 참여 실태</b> .....	33
1. 장애인 생활체육 실행 유형 .....	33
2. 최근 1년간 운동 실시 여부 .....	35
3. (운동 경험자)운동 횟수 .....	37
4. (운동 경험자)운동 종류 .....	39
5. (운동 경험자)운동을 하게 된 경로 .....	40
6. (운동 경험자)운동 시간 .....	41
7. (운동 경험자)운동 목적 .....	43
8. (운동 경험자)건강관리 유형 .....	45
9. (운동 경험자)주 운동 장소 .....	46
10. (운동 경험자)체육시설 만족도 .....	47
11. (운동 경험자)체육활동 동반 참여자 .....	49
12. (운동 경험자)운동 시 보완점 .....	50
13. (운동 경험자)운동 관련 할인혜택 여부 .....	51
14. (운동 경험자)할인혜택 종류 .....	52
15. (운동 경험자)희망 할인혜택 종류 .....	53
16-1. (운동 경험자)체육활동이 신체적 건강 유지에 미치는 효과 .....	54
16-2. (운동 경험자)체육활동이 정신적 건강 유지에 미치는 효과 .....	55
16-3. (운동 경험자)체육활동이 일상생활에 미치는 효과 .....	56
16-4. (운동 경험자)체육활동이 의료비 절감에 미치는 효과 .....	57
17. (운동 경험자)체육활동이 행복에 미치는 영향 .....	58
<b>제3절 장애인 생활체육 비참여 실태</b> .....	59
1. (운동 비경험자)운동에 대한 의지 .....	59
2. (운동 비경험자)희망 운동 종목 .....	61
3. (운동 비경험자)이용하고 싶은 체육시설 .....	62
4. (운동 비경험자)운동 하지 않는 이유 .....	63
<b>제4절 장애인 생활체육에 대한 인식</b> .....	64
1. 장애인 생활체육 관련 정보 습득 경험 .....	64

# CONTENTS



2. 관련 정보 습득 경로 .....	65
3. 운동을 통해 얻는 효과 .....	66
4. 전문가의 도움 필요 정도 .....	68
5. 선호하는 장애인 할인 혜택 .....	70
6. 전문지도자의 지도 경험 여부 .....	72
7. 전문지도자의 지도 경험 종류 .....	74
8. 전문지도자의 지도법에 대한 만족도 .....	75
9. 전문지도자의 지도 프로그램에 대한 만족도 .....	77
10. 장애인 생활체육 지도자 프로그램 필요성 .....	78
제5절 장애인 체육시설에 대한 인식 .....	80
1. 체육시설에 설치되어야 할 편의시설 .....	80
2. 장애인 스포츠클럽 신규결성 및 확대 필요성 .....	82
3. 자치단체 장애인 생활체육 시설 관심도 .....	84
4. 장애인 체육시설에 대한 기업후원 충분성 .....	86
제3장 조사결과 요약 및 정책제언 .....	89
제1절 조사 결과 요약 .....	91
제2절 정책 제언 .....	97
부록1. 표준오차 및 변동계수	
부록2. 장애인 생활체육 실태조사 설문지	
부록3. 장애인 생활체육 실태조사 통계표	

# 목차

<표 1-1-1> 조사 내용 .....	4
<표 1-1-2> 장애인 생활체육 실행 개념 정의 .....	5
<표 1-1-3> 표본 설계 .....	6
<표 1-1-4> 목표모집단 현황 .....	7
<표 1-1-5> 조사모집단 현황 .....	8
<표 1-1-6> 조사모집단 현황 .....	9
<표 1-1-7> 응답자 현황 .....	14
<표 2-1-1> 생활권 주변 체육시설 인지도 .....	17
<표 2-1-2> 생활권 주변 체육시설 이용률 .....	18
<표 2-1-3> (체육시설별 이용자)생활권 주변 체육시설 주 평균 이용 횟수 .....	19
<표 2-1-4> (공공체육시설 이용자)공공체육시설 이용 시 이동 수단 .....	20
<표 2-1-5> (민간체육시설 이용자)민간체육시설 이용 시 이동 수단 .....	21
<표 2-1-6> (학교/직장체육시설 이용자)학교/직장체육시설 이용 시 이동 수단 .....	21
<표 2-1-7> (기타 부대 체육시설 이용자)기타 부대 체육시설 이용 시 이동 수단 .....	22
<표 2-1-8> (자가시설 이용자)자가시설 이용 시 이동 수단 .....	22
<표 2-1-9> (공공체육시설 이용자)공공체육시설 이용 시 이동 시간 .....	23
<표 2-1-10> (민간체육시설 이용자)민간체육시설 이용 시 이동 시간 .....	24
<표 2-1-11> (학교/직장체육시설 이용자)학교/직장체육시설 이용 시 이동 시간 .....	25
<표 2-1-12> (기타 부대 체육시설 이용자)기타 부대 체육시설 이용 시 이동 시간 .....	26
<표 2-1-13> (자가시설 이용자)자가시설 이용 시 이동 시간 .....	27
<표 2-1-14> (체육시설 이용자)생활권 주변 체육시설 이용하는 이유 .....	28
<표 2-1-15> (체육시설 비이용자)생활권 주변 체육시설 이용하지 않는 이유 .....	29
<표 2-1-16> 향후 생활권 주변에서 이용을 원하는 체육시설 .....	30
<표 2-1-17> 최근 1년간 운동용품 구매 여부 .....	31
<표 2-1-18> 최근 1년간 운동용품 구매 현황 .....	32
<표 2-2-1> 장애인 생활체육 실행 유형 .....	34
<표 2-2-2> 최근 1년간 운동 실시 여부 .....	36
<표 2-2-3> (운동 경험자) 연도별 운동 횟수 .....	38
<표 2-2-4> (운동 경험자) 주로 하는 운동 종류 .....	39
<표 2-2-5> (운동 경험자) 운동을 하게 된 경로 .....	40
<표 2-2-6> (운동 경험자) 운동 시간 .....	42
<표 2-2-7> (운동 경험자) 운동 목적 .....	44
<표 2-2-8> (운동 경험자) 건강관리 유형 .....	45
<표 2-2-9> (운동 경험자) 주 운동 장소 .....	46
<표 2-2-10> (운동 경험자)체육시설 만족도 .....	48
<표 2-2-11> (운동 경험자)체육활동 동반 참여자 .....	49
<표 2-2-12> (운동 경험자)운동 시 보완점 .....	50

# CONTENTS



<표 2-2-13> (운동 경험자)운동 관련 할인혜택 여부 .....	51
<표 2-2-14> (운동 경험자)할인혜택 종류 .....	52
<표 2-2-15> (운동 경험자)의망 할인혜택 종류 .....	53
<표 2-2-16> (운동 경험자)체육활동이 신체적 건강 유지에 미치는 효과 .....	54
<표 2-2-17> (운동 경험자)체육활동이 정신적 건강 유지에 미치는 효과 .....	55
<표 2-2-18> (운동 경험자)체육활동이 일상생활에 미치는 효과 .....	56
<표 2-2-19> (운동 경험자)체육활동이 의료비 절감에 미치는 효과 .....	57
<표 2-2-20> (운동 경험자)체육활동이 행복에 미치는 효과 .....	58
<표 2-3-1> (운동 비경험자)운동에 대한 의지 .....	60
<표 2-3-2> (운동 비경험자)의망 운동 종목 .....	61
<표 2-3-3> (운동 비경험자)이용하고 싶은 체육시설 .....	62
<표 2-3-4> (운동 비경험자)운동 하지 않는 이유 .....	63
<표 2-4-1> 장애인 생활체육 관련 정보 습득 경로 .....	64
<표 2-4-2> 정보 습득 경로 .....	65
<표 2-4-3> 운동을 통해 얻는 효과 .....	67
<표 2-4-4> 전문가의 도움 필요 정도 .....	69
<표 2-4-5> 선호하는 장애인 할인 혜택 .....	71
<표 2-4-6> 전문지도자의 지도 경험 여부 .....	73
<표 2-4-7> 전문지도자의 지도 경험 종류 .....	74
<표 2-4-8> 전문지도자의 지도에 대한 만족도 .....	76
<표 2-4-9> 전문지도자의 지도 프로그램에 대한 만족도 .....	77
<표 2-4-10> 장애인 생활체육 지도자 프로그램 필요성 .....	79
<표 2-4-11> 체육시설에 설치되어야 할 편의시설 .....	81
<표 2-4-12> 장애인 스포츠클럽 신규결성 및 확대 필요성 .....	83
<표 2-4-13> 자치단체 장애인 생활체육 시설 관심도 .....	85
<표 2-4-14> 장애인 체육시설에 대한 기업후원 충분성 .....	87

# 목차

<그림 1-1-1> 조사 목적 .....	3
<그림 2-1-1> 생활권 주변 체육시설 인지도 .....	17
<그림 2-1-2> 생활권 주변 체육시설 이용 여부 .....	18
<그림 2-1-3> (체육시설별 이용자)생활권 주변 체육시설 주 평균 이용 횟수 .....	19
<그림 2-1-4> (체육시설별 이용자)생활권 주변 체육시설 이용 시 이동 수단 .....	20
<그림 2-1-5> (체육시설별 이용자) 주변 체육시설 접근성 .....	23
<그림 2-1-6> (체육시설 이용자) 생활권 주변 체육시설 이용하는 이유 .....	28
<그림 2-1-7> (체육시설 비이용자) 생활권 주변 체육시설 이용하지 않는 이유 .....	29
<그림 2-1-8> 향후 생활권 주변에서 이용을 원하는 체육시설 .....	30
<그림 2-1-9> 최근 1년간 운동용품 구매 여부 .....	31
<그림 2-1-10> 최근 1년간 운동용품 구매 현황 .....	32
<그림 2-2-1> 장애인 생활체육 실행 유형 .....	33
<그림 2-2-2> 연도별 장애인 생활체육 실행 유형 .....	34
<그림 2-2-3> 최근 1년간 운동 실시 여부 .....	35
<그림 2-2-4> 연도별 최근 1년간 운동 실시 여부 .....	35
<그림 2-2-5> (운동 경험자) 운동 횟수 .....	37
<그림 2-2-6> (운동 경험자) 연도별 운동 횟수 .....	37
<그림 2-2-7> 주로 하는 운동 종류 .....	39
<그림 2-2-8> 운동을 하게 된 경로 .....	40
<그림 2-2-9> (운동 경험자) 운동 시간 .....	41
<그림 2-2-10> (운동 경험자) 연도별 운동 시간 .....	41
<그림 2-2-11> (운동 경험자) 운동 목적 .....	43
<그림 2-2-12> (운동 경험자) 연도별 운동 목적 .....	43
<그림 2-2-13> (운동 경험자) 건강관리 유형 .....	45
<그림 2-2-14> (운동 경험자) 주 운동 장소 .....	46
<그림 2-2-15> (운동 경험자)체육시설 만족도 .....	47
<그림 2-2-16> (운동 경험자)연도별 체육시설 만족도 .....	47
<그림 2-2-17> (운동 경험자)체육활동 동반 참여자 .....	49
<그림 2-2-18> (운동 경험자)운동시 보완점 .....	50
<그림 2-2-19> (운동 경험자)운동 관련 할인혜택 여부 .....	51
<그림 2-2-20> (운동 경험자)할인혜택 종류 .....	52
<그림 2-2-21> (운동 경험자)의망 할인혜택 종류 .....	53
<그림 2-2-22> (운동 경험자)체육활동이 신체적 건강 유지에 미치는 효과 .....	54
<그림 2-2-23> (운동 경험자)체육활동이 정신적 건강 유지에 미치는 효과 .....	55
<그림 2-2-24> (운동 경험자)체육활동이 일상생활에 미치는 효과 .....	56

# CONTENTS



<그림 2-2-25> (운동 경험자)체육활동이 의료비 절감에 미치는 효과 .....	57
<그림 2-2-26> (운동 경험자)체육활동이 행복에 미치는 효과 .....	58
<그림 2-3-1> (운동 비경험자)운동에 대한 의지 .....	59
<그림 2-3-2> (운동 비경험자)연도별 운동에 대한 의지 .....	59
<그림 2-3-3> (운동 비경험자)희망 운동 종목 .....	61
<그림 2-3-4> (운동 비경험자)이용하고 싶은 체육시설 .....	62
<그림 2-3-5> (운동 비경험자)운동 하지 않는 이유 .....	63
<그림 2-4-1> 장애인 생활체육 관련 정보 습득 경험 .....	64
<그림 2-4-2> 관련 정보 습득 경로 .....	65
<그림 2-4-3> 운동을 통해 얻는 효과 .....	66
<그림 2-4-4> 연도별 운동을 통해 얻는 효과 .....	66
<그림 2-4-5> 전문가의 도움 필요 정도 .....	68
<그림 2-4-6> 연도별 전문가의 도움 필요 정도 .....	68
<그림 2-4-7> 선호하는 장애인 할인 혜택 .....	70
<그림 2-4-8> 연도별 선호하는 장애인 할인 혜택 .....	70
<그림 2-4-9> 전문지도자의 지도 경험 여부 .....	72
<그림 2-4-10> 연도별 전문지도자의 지도 경험 여부 .....	72
<그림 2-4-11> 전문지도자의 지도 경험 종류 .....	74
<그림 2-4-12> 전문지도자의 지도법에 대한 만족도 .....	75
<그림 2-4-13> 연도별 전문지도자의 지도법에 대한 만족도 .....	75
<그림 2-4-14> 전문지도자의 지도 프로그램에 대한 만족도 .....	77
<그림 2-4-15> 장애인 생활체육 지도자 프로그램 필요성 .....	78
<그림 2-4-16> 연도별 장애인 생활체육 지도자 프로그램 필요성 .....	78
<그림 2-4-17> 체육시설에 설치되어야 할 편의시설 .....	80
<그림 2-4-18> 연도별 체육시설에 설치되어야 할 편의시설 .....	80
<그림 2-4-19> 장애인 스포츠클럽 신규결성 및 확대 필요성 .....	82
<그림 2-4-20> 연도별 장애인 스포츠클럽 신규결성 및 확대 필요성 .....	82
<그림 2-4-21> 자치단체 장애인 생활체육 시설 관심도 .....	84
<그림 2-4-22> 연도별 자치단체 장애인 생활체육 시설 관심도 .....	84
<그림 2-4-23> 장애인 체육시설에 대한 기업후원 충분성 .....	86
<그림 2-4-24> 연도별 장애인 체육시설에 대한 기업후원 충분성 .....	86



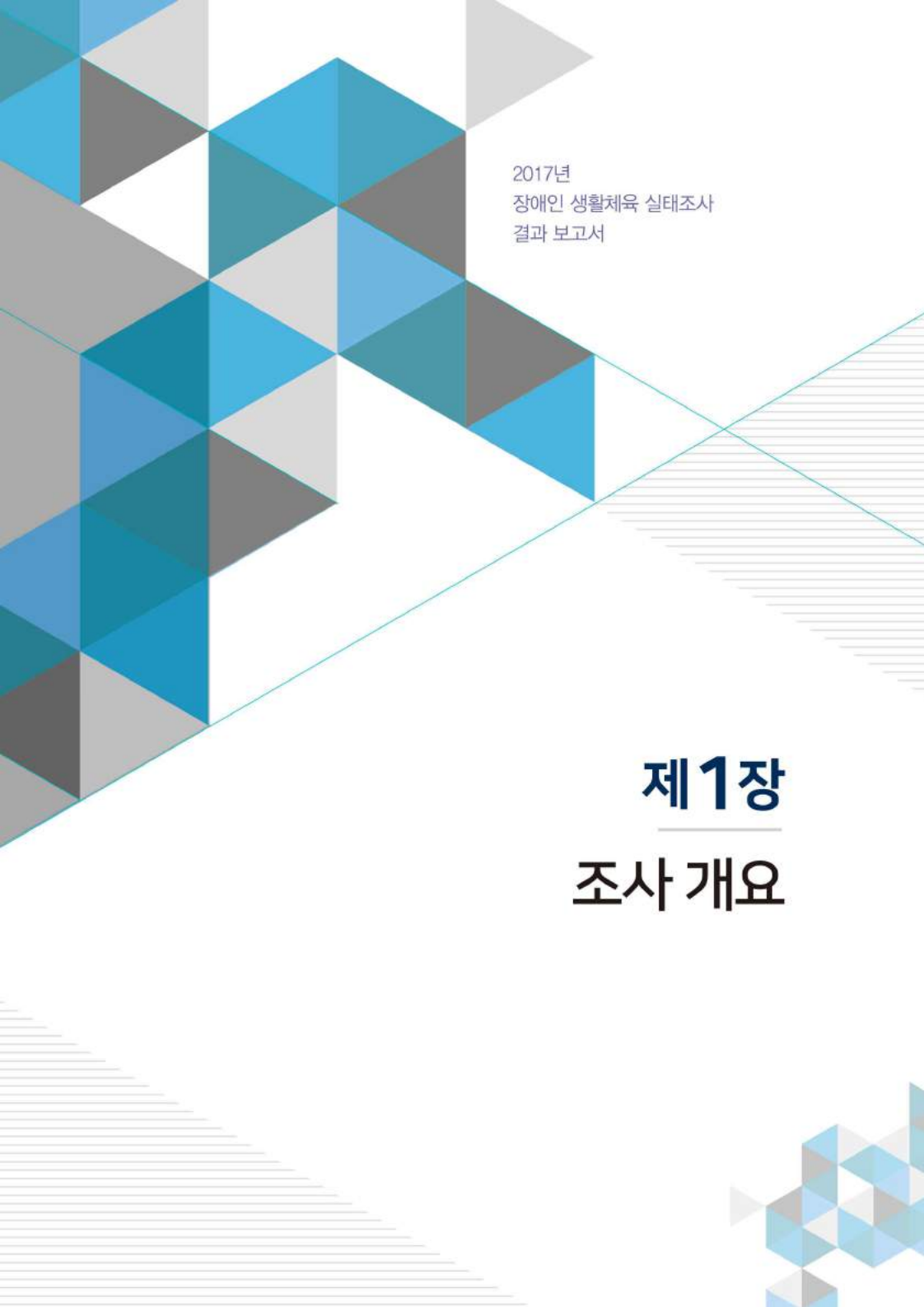

2017년  
장애인 생활체육 실태조사  
결과 보고서

# 제1장

---

## 조사 개요

## 제 1 절 조사 배경 및 목적

### 1. 조사 배경

- 생활체육 활동은 일상의 활력과 보람을 제공해 주는 동시에, 사회적·환경적으로 심신의 건강을 도모할 수 있는 기회를 제공하며 어린이부터 고령층, 장애인에 이르기까지 남녀노소 전 연령대로 그 선호영역이 넓어지고 있음
- 생활체육은 성취욕과 자긍심 증진은 물론 사회적, 환경적, 개인적 스트레스 등의 해소를 촉진하여 장애인들의 자존심과 정체성 확립에 크게 기여하고, 장애인들의 삶의 질 향상에 일조하고 있음
- 2005년 대한장애인체육회가 설립되며 장애인체육 관련 새로운 이정표를 마련하였으나, 공공체육시설에서의 장애인편의시설, 장애인프로그램 등의 부재는 아직도 많이 개선되어야 할 과제임
- 이에 대한장애인체육회는 2006년부터 장애인 생활체육 참여 실태조사를 매 년 정기적으로 실시하고 있으며, 장애인의 체육에 대한 관심과 요구를 효과적으로 수용하고 모든 장애인이 자발적이고 적극적으로 참여하여 즐길 수 있는 환경을 조성하기 위해 노력하고 있음

### 2. 조사 목적

- 본 조사의 목적은 장애인 생활체육의 참여 현황, 체육시설, 편의시설 등 실태와 현황을 파악하여 장애인 생활체육의 향후 정책방향 설정을 위한 기초자료를 확보하고, 생활체육 활성화를 사업 추진 및 최상의 행정서비스를 제공을 위해 기여하는 데에 있음

그림 1-1-1 조사 목적



제 1 장  
조사 개요

### 3. 국가통계승인 사항

- 국가승인(협의)번호 : 제113020호
- 조사주기 : 1년
- 통계종류 : 일반통계
- 공표범위 : 전국
- 공표방법 및 URL
  - 공표방법 : 간행물
  - 간행물명 : 장애인 생활체육 실태조사(익년 1월)
  - KOSIS : 장애인 생활체육 실태조사

### 4. 조사 내용

- 본 조사에서 응답자를 대상으로 수집한 내용은 다음 그림과 같음

표 1-1-1 조사 내용

분 야	조사항목
체육활동 및 여건	체육시설 인지여부, 자주 이용하는 체육시설 유형/정도/수단/소요시간, 자주 이용하는 이유, 자주 이용하지 않는 이유, 운동용품 구입여부/종류
장애인 생활체육 실행 실태	최근 1년간 운동 유무, 운동 종류, 운동하게 된 경로, 평소 운동 빈도, 1회 운동 시 시간, 운동의 목적, 건강관리의 유형, 주 운동 장소, 주 운동 장소 만족도, 체육활동을 주로 함께하는 사람, 운동 시 보완점, 운동관련 할인혜택 여부, 할인혜택 종류, 원하는 할인혜택 종류, 체육활동의 효과, 체육활동 참여가 행복에 미치는 영향
장애인 생활체육 비실행 실태	운동 시작 의사, 희망하는 운동, 가장 이용하고 싶은 체육시설, 운동하지 않는 이유
장애인 생활체육에 대한 인식	장애인 생활체육 정보 얻은 경험, 장애인 생활체육 관련 정보 경로, 장애인의 운동 효과, 장애인 운동 전문 지도자 필요도, 가장 좋은 할인 혜택, 장애인 전문지도 경험 여부, 전문지도 종류, 장애인생활체육 지도법 만족도, 장애인생활체육 프로그램 만족도, 장애인생활체육 지도자프로그램 필요여부
장애인 생활체육 시설에 대한 인식	필수 편의시설, 동호회 신규결성 및 조직확대 필요 여부, 지자체의 관심도, 기업 후원의 적정성, 기타의견
응답자 정보	성별, 연령, 거주지역, 장애유형, 장애등급, 직업, 가구 월평균 소득

## 5. 주요 개념 용어 정의

- 장애인 생활체육 실행 개념은 다음과 같이 정의됨

표 1-1-2 장애인 생활체육 실행 개념 정의

구분	최근 1년간 운동여부	운동 목적	운동 횟수	운동 시간	운동 장소
장애인 생활체육 완전실행자	실시	재활운동 이외	1주일 2~3회 이상	1회당 30분 이상	집 밖
장애인 생활체육 불안전 실행자	실시	실행자에 속하지 않는 모든 분류			
현재 운동하지 않지만 운동 의지가 있는 자	미실시	-	-	-	-
현재 운동하지 않고 운동 의지가 없는 자	미실시	-	-	-	-

## 6. 조사 연혁

- 대한장애인체육회·문화체육관광부 주관 장애인 생활체육실태조사는 2005년 최초작성 및 2007년 제 1회 조사 이후, 매 년 지속하여 조사를 이어오고 있음
- 주요연혁
  - 2007.02: 제1회 조사 실시(참여자, 지도자, 대국민 인식조사, 총 3,143표본)
  - 2007.12: 1,511표본조사
  - 2008.12: 1,523표본조사
  - 2009.12: 1,500표본조사
  - 2010.12: 1,500표본조사
  - 2011.12: 1,500표본조사
  - 2012.12: 1,500표본조사
  - 2013.12: 2,500표본조사
  - 2014.12: 2,500표본조사
  - 2015.12: 2,500표본조사
  - 2016.12: 5,000표본조사
  - 2017.12: 5,000표본조사

## 제 2 절 조사 설계

### 1. 표본 설계 개요

- 전국 등록 재가 장애인을 목표 모집단으로 하여 장애유형 및 지역에 따라 제곱근 비례할당 시행, 95% 신뢰구간에서 표본오차  $\pm 1.38\%p$  수준에서 책정 예산을 고려하여 5,000표본으로 설계

표 1-1-3 표본 설계

구분	내용
목표모집단 <sup>1)</sup>	전국 등록 재가 장애인(2016년 말 기준 2,511,051명)
조사모집단 <sup>2)</sup>	전국 만10세 이상 69세 미만 등록 재가 장애인 (2016년 말 기준 1,665,718명) * 복수장애 장애인의 경우, 주장장애유형으로 구분 [장애인 등록증을 통해 확인]
표본추출방법	전국 17개 광역단체별 할당된 표본수에 따라 확보된 장애인 DB리스트를 활용하여 1차 장애유형별, 2차 지역별 층화한 후 계통추출
표본할당	조사모집단에 근거하여 장애유형별, 지역별 제곱근비례할당
표본크기	약 5,000명(전 장애영역) * 장애유형 : 지체, 뇌병변, 시각, 청각/언어, 지적/자폐, 기타 6개 영역으로 구분
표집오차	표본오차 $\pm 1.38\%p$ 수준에서 책정 예산을 고려해 5,000명 표본 선정
유효표본	5,000명(95% 신뢰구간에서 표본오차 $\pm 1.38\%p$ )

1) 목표모집단은 장애인 생활체육실태조사 목적에 따라 개념적으로 정의한 것임

2) 조사모집단은 실제 표본설계를 위해 정의한 것임

## 2. 모집단 분석 및 할당

- 모집단 파악: 보건복지부의 전국 시, 도 장애인 등록현황 자료를 통해 전국 등록 재가 장애인 수를 파악하였음  
 목표모집단<sup>3)</sup>인 전국 등록 재가장애인은 2,511,051명(2016년 말 기준)임  
 본 조사 목표모집단에 대한 지역별 장애유형별 분포는 아래와 같음

표 1-1-4 목표모집단 현황 (2016년 기준, 단위: 명)

구 분	지체	시각	청각/언어	지적/자폐	뇌병변	기타 <sup>4)</sup>	합계
서울특별시	189,777	42,203	44,984	30,258	42,212	41,593	391,027
부산광역시	84,013	18,241	16,355	12,327	19,829	18,185	168,950
대구광역시	55,583	12,153	13,840	10,286	13,042	12,207	117,111
인천광역시	71,149	13,768	15,188	10,717	12,824	11,977	135,623
광주광역시	32,074	7,266	9,072	6,891	6,835	6,431	68,569
대전광역시	34,884	7,203	8,422	6,717	7,450	6,749	71,425
울산광역시	24,645	4,971	6,689	4,402	4,793	4,033	49,533
세종특별자치시	5,013	985	1,179	949	848	871	9,845
경기도	268,816	51,482	55,454	45,662	52,693	48,330	522,437
강원도	51,902	9,450	12,172	8,491	9,335	7,578	98,928
충청북도	47,307	8,983	11,468	10,261	8,667	8,002	94,688
충청남도	65,145	12,058	16,034	11,740	10,846	10,583	126,406
전라북도	68,350	11,772	15,572	12,339	12,258	10,054	130,345
전라남도	74,290	14,338	18,252	11,925	11,697	11,076	141,578
경상북도	84,396	16,600	21,926	16,062	16,224	14,435	169,643
경상남도	95,119	17,051	19,551	15,625	17,433	15,886	180,665
제주특별시	14,711	4,270	5,094	3,484	3,470	3,249	34,278
<b>합계</b>	<b>1,267,174</b>	<b>252,794</b>	<b>291,252</b>	<b>218,136</b>	<b>250,456</b>	<b>231,239</b>	<b>2,511,051</b>

3) 2016년 말 등록장애인 기준(2015 보건복지부 통계) 15개 장애유형을 연구편의상 6개 유형으로 재분류함. <보건복지부 고시 2011-91 장애등급 판정기준> 참조

4) 정신, 신장, 심장, 호흡기, 간, 안면, 장루/요루, 간질

- 조사모집단 설정: 전국의 10~69세 등록장애인 1,665,718명(2016년 말 기준)을 조사모집단으로 설정함  
 만 10세에서 69세까지의 조사모집단에 대한 지역별 장애유형별 분포는 아래와 같음

표 1-1-5 조사모집단 현황 (2016년 기준, 단위: 명)

구 분	지체	시각	청각/언어	지적/자폐	뇌병변	기타 <sup>5)</sup>	합계
서울특별시	127,076	23,678	28,077	20,969	27,426	33,757	260,983
부산광역시	57,472	11,713	11,749	8,148	11,315	15,374	115,771
대구광역시	39,463	7,598	8,105	6,491	9,475	10,619	81,751
인천광역시	51,609	7,654	9,481	7,415	9,751	10,150	96,060
광주광역시	21,612	4,052	4,760	4,313	6,278	5,468	46,483
대전광역시	24,503	4,213	4,853	3,686	6,082	5,705	49,042
울산광역시	18,398	2,892	3,472	3,677	4,007	3,415	35,861
세종특별자치시	3,461	441	590	489	854	727	6,562
경기도	190,025	30,065	34,438	26,318	41,132	39,754	361,732
강원도	32,450	4,986	5,453	4,672	7,822	6,188	61,571
충청북도	30,216	4,829	5,560	4,569	9,564	6,613	61,351
충청남도	40,978	5,846	7,124	6,272	10,743	8,693	79,656
전라북도	40,133	6,170	6,640	5,950	11,399	8,616	78,908
전라남도	40,607	6,088	7,546	7,114	11,007	9,293	81,655
경상북도	52,589	8,618	9,600	8,349	14,903	12,190	106,249
경상남도	63,361	9,874	10,530	8,793	14,265	13,540	120,363
제주특별시	9,751	1,751	2,520	1,907	3,147	2,644	21,720
<b>합계</b>	<b>843,704</b>	<b>140,468</b>	<b>160,498</b>	<b>129,132</b>	<b>199,170</b>	<b>192,746</b>	<b>1,665,718</b>

5) 정신, 신장, 심장, 호흡기, 간, 안면, 장루/요루, 간질

○ 표본 할당

- (1단계)조사모집단에 근거하여, 총 5,000 표본에 대해 6개 장애유형별 제급군 비례할당 시행
  - 장애유형별 생활체육 유무 변수에 대한 상대표준오차(rse)가 4% 이하가 되도록 총 표본의 크기를 5,000명을 결정
  - 제급군비례할당 시 장애유형별 모비율 추정치에 대한 허용오차가 비례할당에 비해 크게 감소

표 1-1-6 조사모집단 현황 (단위: 명, %)

구분	지체	시각	청각/언어	지적/자폐	뇌병변	기타 <sup>6)</sup>	합계	
비례할당	표본크기	2,532	482	387	567	423	579	5,000
	허용오차	±1.94%	±4.46%	±4.98%	±4.11%	±4.76%	±4.07%	±1.38%
제급군 비례할당	표본크기	1,560	679	614	767	636	744	5,000
	허용오차	±2.48%	±3.75%	±3.95%	±3.53%	±3.88%	±3.59%	±1.38%

- (2단계)각 장애유형에 제급군비례할당된 표본을 지역에 제급군비례할당함

구분	지체	시각	청각/언어	지적/자폐	뇌병변	기타 <sup>7)</sup>	합계
서울	160	76	66	75	70	82	529
부산	107	48	40	47	48	55	345
대구	89	40	36	43	39	46	293
인천	101	43	38	44	39	45	310
광주	66	31	29	35	29	33	223
대전	70	31	27	35	29	34	226
울산	61	26	27	28	24	26	192
세종	26	11	10	13	9	12	81
경기	195	83	72	91	77	89	607
강원	80	33	30	39	32	35	249
충북	78	33	30	44	31	36	252
충남	90	37	35	46	34	42	284
전북	89	36	34	48	35	42	284
전남	90	39	37	47	35	43	291
경북	102	44	41	54	42	49	332
경남	112	46	42	53	44	52	349
제주	44	22	20	25	19	23	153
합계	1,560	679	614	767	636	744	5,000

6) 정신, 신장, 심장, 호흡기, 간, 안면, 장루/요루, 간질

7) 정신, 신장, 심장, 호흡기, 간, 안면, 장루/요루, 간질

3. 실사 설계

- 조사 기간 : 2016년 9월 15일 ~ 10월 30일
- 조사 방법 : 구조화된 설문지를 통한 전화면접조사를 기본으로 하되, 장애유형에 따른 가구방문면접조사 등을 병행
- 조사 절차 : 전화 및 방문 조사 → 설문지 집계 → 보완조사 및 재조사 → 최종 자료 검증
- 자료 검증
  - 실사 감독원 검증: 실사 감독원이 회수된 설문지의 모든 문항에 대해 에디팅 실시
  - 전화 검증: 조사원별로 표본의 30%를 무작위로 추출하여 주요 항목에 대한 정확성, 실제 가구방문 실시 여부 등에 대해 전화 검증 실시
  - 자료처리과정의 검증: 전산 프로그램을 이용하여 자료의 입력과정에서 발생할 수 있는 오류 검증 및 자료 입력 후 문항 간 논리성 검증, 입력값 범위 등 오류 검증
  - 검증 단계별로 불합격한 설문지에 대해 보완조사 및 재조사 실시

4. 자료 처리

- 지역별 실사 감독원이 회수된 설문지의 30% 이상을 무작위 추출하여 조사원 조사 여부, 응답의 정확성 등에 대한 전화 검증을 실시함
- 실사 감독원의 1차 검증에서 합격된 설문지는 에디팅 및 입력 과정에서 전산 프로그램에 의해 2차 검증, 입력된 자료는 자료 처리 과정에서 내검 프로그램에 의해 3차 검증, 검증 단계별로 불합격된 설문지에 대한 보완조사 및 재조사를 실시함
- 무응답의 경우 최대한 응답을 받아 낼 수 있도록 유도하고, 그 이후 무응답 발생의 경우 시계열 유지를 위해 기존과 같이 결측치로 처리함

- 실사가 완료된 설문지에 대해 에디팅, 코딩, 편칭 등의 과정을 거쳐 자료처리를 진행하며, 논리적 오류 체크 등에 대한 데이터클리닝 과정을 철저히 실시함
- 자료처리 절차는 다음과 같음

구분	자료 검증 방법	담당자
1단계: 조사원 검증	- 조사원 교육을 받고 가이드를 숙지한 조사원이 설문 조사 후 가이드에 따라 응답자의 응답 내용을 검증함	조사원
2단계: 조사 관리자 검증	- 면접조사 : 조사관리자는 조사원이 제출한 설문지의 로직 등을 검토하고 이상이 있는 경우 해당 항목에 대해 전화검증 실시 - 전화조사 : 투입 조사원 전원에 대해 조사 실시간 감청 및 녹취를 검증 실시(조사원별 목표 표본수의 30% 검증), 문제가 발견될 경우 재조사	입력, 에디팅 담당자
3단계: 전산 프로그램 검증	- 전산 프로그램 SPSS를 통해 이상지 검증	전산 담당자
4단계: 연구원 시계열 검증	- 담당 연구원이 항목별 데이터를 시계열비교하여 급격한 변화가 나타날 경우 해당 항목에 대한 설문 재검증	담당 연구원

## 5. 모수 추정

### 1) 가중치 산정

- 선정된 개인들의 표본대표성인 가중치는 사후층화(post-stratification)법을 적용하여, 17개 시·도 × 6개 장애유형 = 102개 층에 대하여 추출률의 역수로 다음 식과 같이 산출하며(*i*번째에 대한 기본 가중치) 여기서  $N_{ht}$ 와  $n_{ht}$ 는 각각 *h*번째 시·도, *t*번째 장애유형에 대한 모집단크기와 표본크기를 나타냄

$$W_{hti} = \frac{N_{ht}}{n_{ht}} \dots \dots \dots (1)$$

- 본 조사는 지역별로 다수의 면접원이 가구를 직접 방문하여 조사 대상자를 찾아 조사하는 방법을 사용하고 있음에 따라 지역\*장애유형의 합이 표본설계내용과 다소 차이가 있을 수 있어 이를 보정하여 층별 최종 가중치를 재산정해야 하며, 이와 같은 문제를 해결하는 방법 중의 하나가 calibration 이며 본 조사에서는 갈퀴법을 사용함
- 갈퀴법(raking method)

- 주변값(marginals)이 알려진 경우에 대한 설명은 아래와 같음
- 표본으로부터  $\widehat{N}_{ij}$  ( $i = 1, 2, \dots, I, j = 1, 2, \dots, J$ )가 추정되고 모집단으로부터 주변값  $N_i$ 와  $N_j$ 가 주어지는 경우 다음과 같은 알고리즘을 지속적으로 각 행과 열에 대해 수행함으로써 표본으로부터 추정된 셀의 크기가 모집단의 크기와 일치하게 됨
- 즉,  $N_{ij}^{(0)} = \widehat{N}_{ij}$ 을 초기값이라고 할 때, 다음의 공식을 행과 열 방향으로 반복수행하여 차이가 주어진 값( $\epsilon$ )보다 작으면 수행을 정지함

$$N_{ij}^{(2t-1)} = N_{ij}^{(2t-2)} \frac{N_i}{\sum_j N_{ij}^{(2t-2)}}, \dots \dots \dots (2)$$

$$N_{ij}^{(2t)} = N_{ij}^{(2t-1)} \frac{N_j}{\sum_j N_{ij}^{(2t-1)}} \dots \dots \dots (3)$$

2) 모수 추정

- 사후추화를 이용한 시도별 모평균의 추정량은 증화확률추출법의 추정식으로 계산할 수 있음

$$\hat{\mu}_i = \sum_{j=1} W_{ij} \bar{y}_{ij} \dots \dots \dots (4)$$

- 여기서  $i$ 는 시도,  $W_{ij} = \frac{N_{ij}}{\sum_{j=1} N_{ij}}$  이고  $\bar{y}_{ij}$ 는 표본평균을 의미함

$$\bar{y}_{ij} = \frac{1}{n_{ij}} \sum_{l=1} y_{ijl}$$

- 식 (4)에 주어진 시도별 모평균 추정량의 분산추정은 아래 식으로 계산함

$$\hat{V}(\hat{\mu}_i) = \sum_{j=1} W_{ij}^2 \left( \frac{1}{n_{ij}} - \frac{1}{N_{ij}} \right) s_{ij}^2$$

- 여기서  $s_{ij}^2$ 은 표본평균  $\bar{y}_{ij}$ 의 표본분산이며 아래 식으로 계산함

$$s_{ij}^2 = \frac{1}{n_{ij} - 1} \sum_{l=1}^{n_{ij}} (y_{ijl} - \bar{y}_{ij})^2$$

- 전국단위의 특성에 대한 모평균의 추정량은 식(2)에 주어진 가중치를 사용하여 아래 식으로 계산함

$$\hat{\mu} = \frac{\sum_{i=1} \sum_{j=1} \sum_{l=1} w_{ijl} y_{ijl}}{\sum_{i=1} \sum_{j=1} \sum_{l=1} w_{ijl}}$$

- 여기서  $y_{ijl}$ 은  $i$ 시도,  $j$ 장애유형에서  $l$ 번째 표본의 관찰값을 의미함

6. 응답자 현황

- 본 조사에 참여한 응답자의 특성은 아래와 같음

표 1-1-7 응답자 현황

구 분	지체	시각	청각/언어	지적/자폐	뇌병변	기타 <sup>8)</sup>	합계
서울특별시	162	74	64	64	68	108	540
부산광역시	108	48	38	40	46	72	352
대구광역시	88	40	34	38	38	58	296
인천광역시	100	42	36	38	36	56	308
광주광역시	64	30	28	30	26	42	220
대전광역시	68	30	26	30	28	44	226
울산광역시	60	24	26	24	22	32	188
세종특별자치시	20	8	8	10	8	14	68
경기도	190	78	68	76	72	112	596
강원도	80	32	30	34	30	46	252
충청북도	76	32	28	38	30	46	250
충청남도	88	36	34	40	32	54	284
전라북도	90	36	34	42	34	54	290
전라남도	90	38	38	42	34	56	298
경상북도	100	42	38	48	40	64	332
경상남도	110	44	40	46	42	66	348
제주특별시	42	22	18	22	18	30	152
<b>합계</b>	<b>1,536</b>	<b>656</b>	<b>588</b>	<b>662</b>	<b>604</b>	<b>954</b>	<b>5,000</b>

8) 정신, 신장, 심장, 호흡기, 간, 안면, 장루/요루, 간질

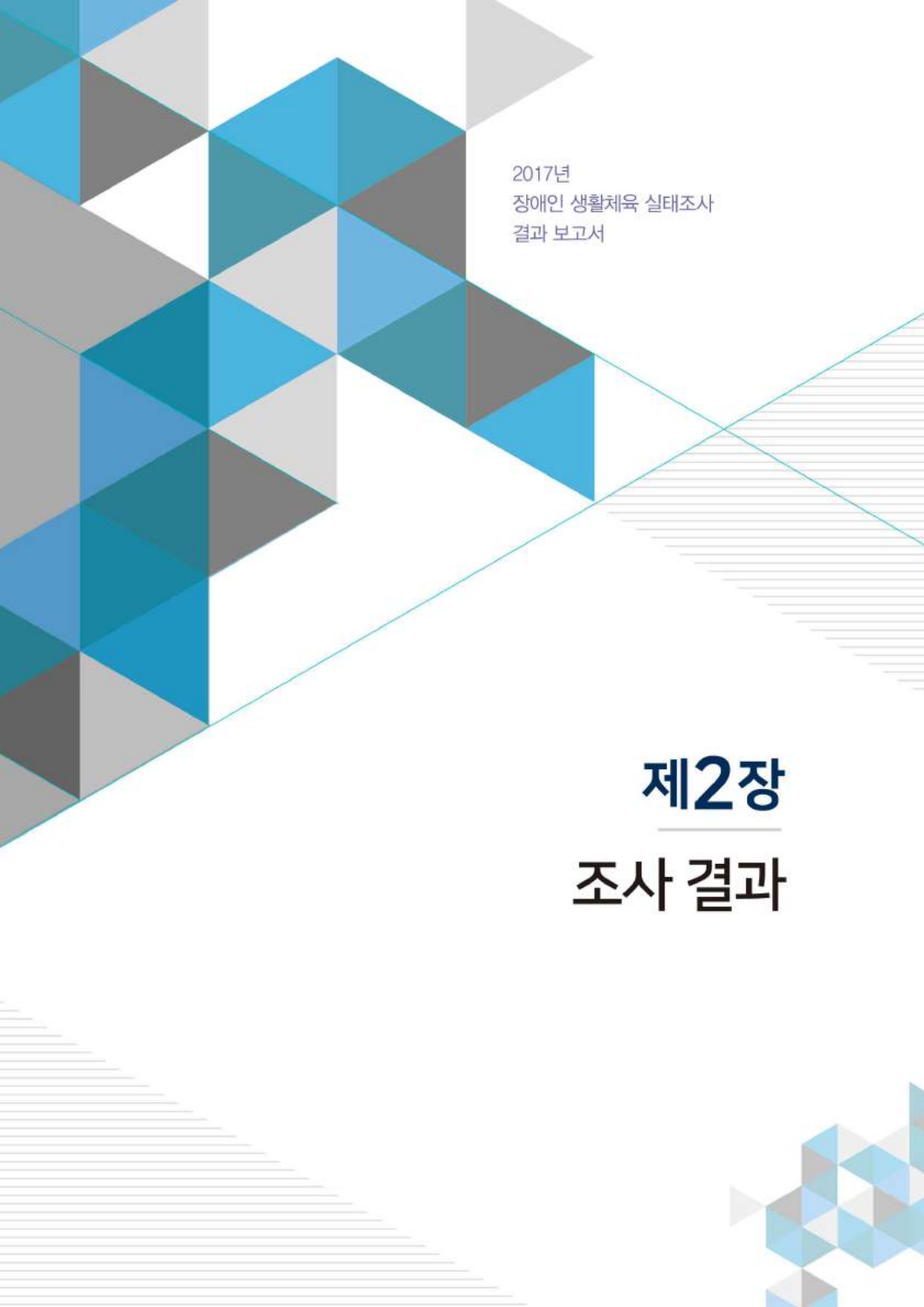

2017년  
장애인 생활체육 실태조사  
결과 보고서

## 제2장

---

# 조사 결과



## 제 1 절 체육활동 및 여건

### 1. 생활권 주변 체육시설 인지도

- 생활권(집, 학교, 직장 등) 주변 체육시설을 '알고 있다'는 응답이 48.1%로 나타났으며, '모른다'는 응답은 51.9%임
- 생활권 주변 체육 시설 인지도를 응답자 특성별로 살펴보면, 10대, 부산/울산/경남 거주, 지체장애 응답자 집단에서 타 집단 대비 인지 비율이 높은 것으로 나타남

그림 2-1-1 생활권 주변 체육시설 인지도 (단위: %)



표 2-1-1 생활권 주변 체육시설 인지도 (단위: %)

구 분		알고 있다	모른다
전 체		48.1	51.9
성별	남성	48.7	51.3
	여성	47.2	52.8
연령	10대	55.8	44.2
	20대	45.8	54.2
	30대	49.7	50.3
	40대	47.6	52.4
	50대	45.5	54.5
	60대	49.0	51.0
권역	서울	48.8	51.2
	인천/경기	48.5	51.5
	대전/충청	47.6	52.4
	광주/전라	47.4	52.6
	대구/경북	45.2	54.8
	부산/울산/경남	49.5	50.5
	강원/제주	48.5	51.5
장애유형	지체장애	49.9	50.1
	시각장애	46.2	53.8
	청각/언어장애	46.8	53.2
	지적/자폐장애	46.7	53.3
	뇌병변장애	46.9	53.1
	기타	44.9	55.1

제 2 장

조사결과

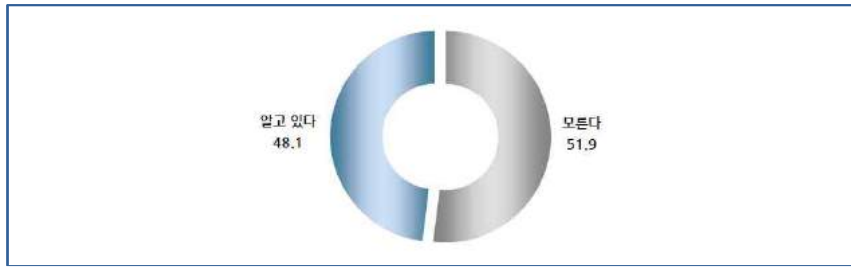
### 2. 생활권 주변 체육시설 이용 여부

- 자주 이용하는 체육시설을 살펴보면 '기타 부대 체육시설'이 15.2%로 가장 높았으며, '공공체육시설(11.0%)', '자가시설(7.8%)', '민간체육시설(3.6%)', '학교/직장체육시설(2.8%)' 순을 보임
- 응답자 특성별로 살펴보면, 10대 연령층에서 전반적인 체육시설 이용 비율이 상대적으로 높게 나타남

그림 2-1-2 생활권 주변 체육시설 이용 여부 (단위: %)



표 2-1-2 생활권 주변 체육시설 이용률 (단위: %)

구 분		공공체육시설	민간체육시설	학교/직장 체육시설	기타 부대 체육시설	자가시설
전 체		11.0	3.6	2.8	15.2	7.8
성별	남성	10.5	3.5	3.1	14.0	7.9
	여성	11.8	3.9	2.4	17.1	7.6
연령	10대	14.2	12.1	6.5	12.3	7.2
	20대	9.4	4.1	3.2	15.6	4.7
	30대	9.0	1.9	1.8	17.8	5.9
	40대	10.4	3.0	2.9	10.6	7.2
	50대	9.9	3.5	2.8	14.1	8.4
	60대	12.0	3.7	2.7	16.8	8.3
권역	서울	11.4	4.4	2.1	17.4	8.1
	인천/경기	11.1	4.4	3.0	15.2	6.7
	대전/충청	9.5	2.8	3.8	13.6	9.9
	광주/전라	9.5	2.9	2.4	16.0	8.3
	대구/경북	11.3	3.2	2.5	13.7	7.7
	부산/울산/경남	12.4	3.3	3.2	15.1	6.8
	강원/제주	11.7	3.4	2.2	13.9	9.9
장애유형	지체장애	12.4	3.9	2.7	14.1	7.5
	시각장애	6.9	4.2	2.9	18.0	9.5
	청각/언어장애	9.5	2.9	1.8	17.2	7.4
	지적/자폐장애	10.8	3.7	3.6	15.5	8.0
	뇌병변장애	11.9	3.5	3.1	16.2	8.3
	기타	9.1	2.7	3.1	15.4	7.1

### 3. 생활권 주변 체육시설 주 평균 이용 횟수

○ 주 평균 이용 횟수는 '자가시설'이 4.40회로 가장 높게 나타났으며, 다음으로 '기타 부대 체육시설(3.86회)' > '공공체육시설(3.41회)' > '학교/직장 체육시설(3.38회)' > '민간체육시설(3.15회)' 순으로 나타남

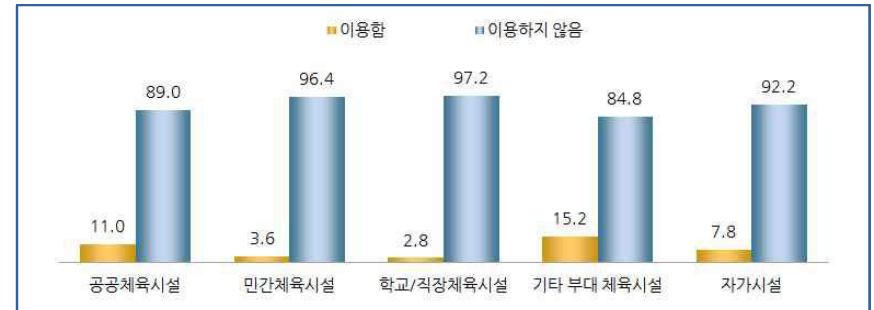
그림 2-1-3 (체육시설별 이용자)생활권 주변 체육시설 주 평균 이용 횟수 (단위: 회)



표 2-1-3 (체육시설별 이용자)생활권 주변 체육시설 주 평균 이용 횟수 (단위: 회)

구 분		공공체육시설	민간체육시설	학교/직장 체육시설	기타 부대 체육시설	자가시설
전 체		3.41	3.15	3.38	3.86	4.40
성별	남성	3.42	3.32	3.59	3.86	4.43
	여성	3.40	2.92	2.98	3.85	4.36
연령	10대	3.45	2.68	2.63	3.19	5.02
	20대	2.69	2.68	4.20	3.06	5.51
	30대	4.12	3.73	4.71	4.07	4.00
	40대	3.49	4.11	3.27	4.03	3.85
	50대	3.52	3.58	3.12	3.54	4.67
	60대	3.32	2.82	3.43	4.02	4.35
권역	서울	2.97	3.16	3.04	3.45	4.07
	인천/경기	3.46	2.44	2.90	4.04	4.41
	대전/충청	3.39	3.45	3.27	3.80	4.53
	광주/전라	3.65	3.44	4.10	3.83	4.69
	대구/경북	3.41	3.76	3.41	3.79	4.71
	부산/울산/경남	3.59	3.88	4.17	4.10	3.92
	강원/제주	3.49	3.27	2.82	3.82	4.81
	지체장애	3.45	3.13	3.15	3.85	4.17
장애 유형	시각장애	3.84	2.68	3.23	3.60	4.35
	청각/언어장애	3.35	3.93	3.73	4.09	4.66
	지적/자폐장애	3.35	3.27	3.20	3.77	4.61
	뇌병변장애	3.32	3.43	3.50	4.29	5.05
	기타	3.16	2.91	4.42	3.72	4.56

제 2 장

조사 결과

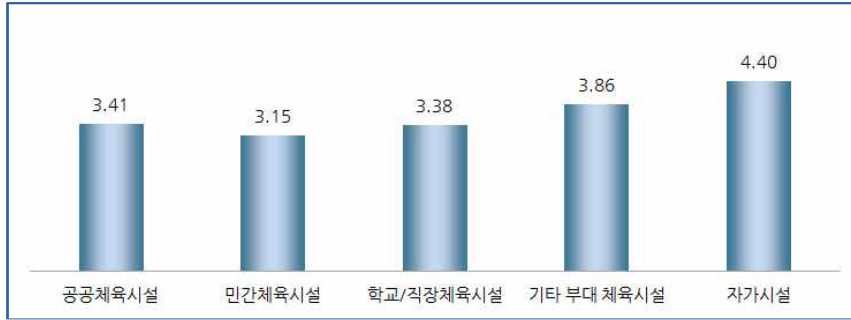
### 4. 생활권 주변 체육시설 이용 시 이동 수단

○ 생활권 주변 체육시설 이용 시 이동 수단은 자가 시설을 제외한 모든 시설에서 '도보'를 이용한다는 응답 비율이 가장 고, 다음으로 '자가용 승용/승합차'가 높게 나타남

그림 2-1-4 (체육시설별 이용자)생활권 주변 체육시설 이용 시 이동 수단 (단위: %)



표 2-1-4 (공공체육시설 이용자)공공체육시설 이용 시 이동 수단 (단위: %)

구 분		도보	자가용 승용/승합차	버스(대중교통)	지하철	자전거	오토바이	기타
전 체		53.3	24.5	13.1	3.2	2.9	0.3	2.6
성별	남성	51.6	28.2	11.7	2.9	2.4	0.5	2.6
	여성	55.7	19.5	15.1	3.7	3.6	0.0	2.5
연령	10대	37.9	53.0	2.5	3.1	0.0	0.0	3.5
	20대	51.8	19.5	9.2	5.4	10.7	0.0	3.4
	30대	42.6	33.8	13.0	7.0	0.0	3.6	0.0
	40대	59.8	21.6	13.3	3.3	0.6	0.0	1.3
	50대	49.7	27.1	10.5	3.4	4.6	0.0	4.7
	60대	55.7	21.5	15.2	2.5	2.7	0.1	2.2
권역	서울	56.9	16.5	13.8	10.7	1.1	0.0	1.1
	인천/경기	51.1	28.5	13.9	1.0	3.6	0.0	1.9
	대전/충청	50.2	23.8	16.8	1.9	4.3	0.0	3.1
	광주/전라	51.5	28.5	10.2	4.0	4.9	0.0	0.8
	대구/경북	49.8	25.6	17.1	0.9	3.1	0.0	3.5
	부산/울산/경남	58.3	23.4	9.6	2.3	0.6	0.4	5.4
	강원/제주	54.4	22.8	9.9	1.5	5.5	4.2	1.7
	지체장애	51.8	26.3	13.6	3.3	2.5	0.4	2.2
장애 유형	시각장애	53.3	18.8	15.4	7.1	1.8	0.0	3.6
	청각/언어장애	68.9	12.3	8.8	0.0	7.0	1.2	1.8
	지적/자폐장애	42.7	35.0	13.8	4.8	2.5	0.0	1.2
	뇌병변장애	58.7	18.8	9.3	2.0	6.1	0.0	5.0
	기타	59.5	18.7	15.1	2.0	0.8	0.0	4.0

표 2-1-5 (민간체육시설 이용자)민간체육시설 이용 시 이동 수단 (단위: %)

구분	도보	자가용 승용/승합차	자전거	버스(대중교통)	지하철	오토바이	택시	기타
전체	51.9	35.9	3.4	3.1	2.2	1.7	1.0	0.8
성별	남성	52.6	36.0	4.6	2.2	0.6	2.9	0.5
	여성	50.9	35.7	1.9	4.3	4.4	0.0	1.6
연령	10대	30.2	63.8	0.0	0.0	6.1	0.0	0.0
	20대	47.5	37.7	14.7	0.0	0.0	0.0	0.0
	30대	64.9	26.8	0.0	0.0	0.0	0.0	8.2
	40대	53.4	40.2	2.5	0.0	4.0	0.0	0.0
	50대	57.0	26.8	0.0	8.0	3.9	4.3	0.0
	60대	52.8	34.2	4.9	2.8	0.7	1.5	2.0
	70대	58.9	25.9	6.8	2.7	3.0	0.0	0.0
권역	인천/경기	47.7	49.0	0.0	1.1	0.0	0.0	2.1
	대전/충청	55.6	32.3	0.0	3.4	8.6	0.0	0.0
	광주/전라	51.7	33.9	11.4	0.0	0.0	0.0	3.0
	대구/경북	47.0	33.7	5.2	3.4	0.0	7.5	0.0
	부산/울산/경남	52.5	27.2	3.4	4.7	5.9	6.3	0.0
	강원/제주	53.6	27.2	0.0	19.1	0.0	0.0	0.0
	지체장애	51.0	38.6	4.3	1.2	1.6	3.1	0.0
장애 유형	시각장애	64.0	26.7	0.0	6.4	2.9	0.0	0.0
	청각/언어장애	69.0	15.4	4.7	10.9	0.0	0.0	0.0
	지적/자폐장애	53.8	38.2	4.3	0.0	3.7	0.0	0.0
	뇌병변장애	36.1	44.6	0.0	0.0	7.1	0.0	12.2
	기타	41.3	33.7	3.1	12.4	0.0	0.0	9.5

제 2 장  
조사결과

표 2-1-6 (학교/직장체육시설 이용자)학교/직장체육시설 이용 시 이동 수단 (단위: %)

구분	도보	자가용 승용/승합차	버스(대중교통)	지하철	자전거	기타
전체	63.6	20.0	5.6	4.6	2.8	3.4
성별	남성	62.8	18.5	7.2	3.6	3.7
	여성	65.1	23.0	2.6	6.4	1.2
연령	10대	50.0	41.9	8.2	0.0	0.0
	20대	34.6	10.0	0.0	16.7	28.2
	30대	54.9	21.2	24.0	0.0	0.0
	40대	66.1	18.7	0.0	4.0	0.0
	50대	67.4	18.3	4.7	4.1	5.5
	60대	67.2	19.2	6.2	4.6	0.0
	70대	66.2	12.6	13.4	7.8	0.0
권역	인천/경기	52.1	31.4	0.0	7.2	5.4
	대전/충청	71.6	16.0	7.0	0.0	5.4
	광주/전라	51.5	39.3	0.0	0.0	3.7
	대구/경북	72.3	9.6	4.4	9.7	0.0
	부산/울산/경남	72.7	8.7	8.9	3.0	0.0
	강원/제주	77.5	0.0	22.5	0.0	0.0
	지체장애	68.4	16.6	4.2	6.5	1.8
장애 유형	시각장애	57.4	33.1	9.5	0.0	0.0
	청각/언어장애	91.3	0.0	0.0	0.0	8.7
	지적/자폐장애	35.1	26.7	13.3	6.0	7.6
	뇌병변장애	60.4	29.5	0.0	5.9	4.2
	기타	76.0	15.6	5.3	0.0	0.0

표 2-1-7 (기타 부대 체육시설 이용자)기타 부대 체육시설 이용 시 이동 수단 (단위: %)

구분	도보	자가용 승용/승합차	자전거	버스(대중교통)	지하철	오토바이	기타
전체	83.9	8.8	2.8	2.3	0.7	0.1	1.4
성별	남성	81.7	9.7	3.8	2.7	0.4	0.1
	여성	86.7	7.8	1.5	1.7	0.9	0.1
연령	10대	72.3	27.7	0.0	0.0	0.0	0.0
	20대	80.8	9.2	6.8	0.0	1.4	0.0
	30대	79.4	9.9	4.5	3.3	0.0	0.0
	40대	81.6	10.3	3.4	2.1	1.6	0.6
	50대	84.5	6.8	2.9	2.4	1.3	0.4
	60대	85.6	8.4	2.1	2.4	0.3	0.0
	70대	84.8	8.3	3.6	2.5	0.8	0.0
권역	인천/경기	84.5	9.6	2.2	1.1	0.0	0.3
	대전/충청	76.6	9.7	7.4	2.7	2.6	0.5
	광주/전라	82.3	10.2	1.4	3.7	1.4	0.0
	대구/경북	88.0	4.0	2.6	3.0	0.0	0.0
	부산/울산/경남	88.6	6.5	1.9	1.8	0.0	0.0
	강원/제주	72.9	19.4	0.0	3.5	1.2	0.0
	지체장애	86.6	7.7	3.4	1.2	0.7	0.0
장애 유형	시각장애	85.0	7.4	1.4	1.3	1.9	0.0
	청각/언어장애	80.2	10.3	1.6	4.7	0.0	1.6
	지적/자폐장애	82.3	10.1	4.4	3.1	0.0	0.0
	뇌병변장애	76.2	11.6	1.5	3.4	0.7	0.0
	기타	82.4	10.4	1.7	4.2	0.5	0.0

표 2-1-8 (자가시설 이용자)자가시설 이용 시 이동 수단 (단위: %)

구분	도보	자가용 승용/승합차	자전거	버스(대중교통)	지하철	오토바이	기타
전체	39.1	0.0	4.1	0.0	0.0	0.0	56.8
성별	남성	38.0	0.0	4.6	0.0	0.0	57.4
	여성	40.9	0.0	3.4	0.0	0.0	55.7
연령	10대	13.4	0.0	7.6	0.0	0.0	79.0
	20대	35.5	0.0	8.2	0.0	0.0	56.3
	30대	47.6	0.0	0.0	0.0	0.0	52.4
	40대	27.4	0.0	6.1	0.0	0.0	66.5
	50대	53.3	0.0	5.8	0.0	0.0	40.9
	60대	35.6	0.0	2.8	0.0	0.0	61.6
	70대	40.0	0.0	3.1	0.0	0.0	56.9
권역	인천/경기	44.4	0.0	4.3	0.0	0.0	51.3
	대전/충청	48.3	0.0	2.7	0.0	0.0	49.0
	광주/전라	33.2	0.0	3.4	0.0	0.0	63.4
	대구/경북	29.2	0.0	2.1	0.0	0.0	68.6
	부산/울산/경남	31.7	0.0	5.9	0.0	0.0	62.4
	강원/제주	42.5	0.0	9.9	0.0	0.0	47.6
	지체장애	41.4	0.0	3.4	0.0	0.0	55.1
장애 유형	시각장애	34.9	0.0	2.9	0.0	0.0	62.2
	청각/언어장애	48.7	0.0	6.9	0.0	0.0	44.5
	지적/자폐장애	30.3	0.0	7.0	0.0	0.0	62.7
	뇌병변장애	39.1	0.0	2.2	0.0	0.0	58.7
	기타	37.0	0.0	4.9	0.0	0.0	58.1

### 5. 주변 체육시설 접근성

- 주변 체육시설 접근성은 자가시설을 제외하고, '기타 부대 체육시설'이 '5~10분 이내'소요된다는 응답이 31.8%로 가장 접근성이 좋은 것으로 나타남
- 공공체육시설 이용 시 이동 시간을 연령별로 살펴보면, 연령이 높을수록 이동시간이 적은 것으로 나타남

그림 2-1-5 (체육시설별 이용자) 주변 체육시설 접근성 (단위: %)



표 2-1-9 (공공체육시설 이용자)공공체육시설 이용 시 이동 시간 (단위: %, 분)

구분	5분 이내	5~10분 이내	10~15분 이내	15~20분 이내	20~30분 이내	30분 이상	평균(분)	
전체	4.7	23.8	22.0	12.3	13.5	23.6	(18.79)	
성별	남성	6.6	21.5	19.2	13.6	14.5	24.6	(19.21)
	여성	2.1	27.1	25.8	10.5	12.2	22.3	(18.22)
연령	10대	9.1	13.1	15.1	8.0	18.6	36.1	(24.04)
	20대	3.4	13.6	22.6	15.1	15.7	29.6	(18.50)
	30대	12.7	15.7	10.1	26.5	2.3	32.6	(28.30)
	40대	1.5	30.1	19.0	5.4	18.1	25.9	(20.17)
	50대	2.3	20.8	29.0	12.7	15.0	20.2	(17.85)
	60대	5.4	26.1	21.7	12.2	12.6	22.1	(17.38)
권역	서울	3.9	24.5	25.4	8.4	12.3	25.6	(21.52)
	인천/경기	3.3	22.1	20.6	18.2	10.0	25.8	(18.60)
	대전/충청	4.6	30.8	15.1	16.6	18.8	14.1	(17.35)
	광주/전라	5.6	21.3	28.1	6.7	9.1	29.3	(20.53)
	대구/경북	4.1	22.5	25.7	9.5	17.6	20.5	(16.99)
	부산/울산/경남	6.3	24.7	19.9	11.4	14.8	22.8	(17.82)
	강원/제주	8.9	22.7	18.5	5.8	21.6	22.6	(18.05)
장애 유형	지체장애	4.3	23.2	21.4	13.2	14.9	22.9	(19.43)
	시각장애	5.5	28.2	33.4	5.1	10.6	17.2	(15.58)
	청각/언어장애	2.9	24.0	25.1	17.7	18.0	12.2	(14.30)
	지적/자폐장애	4.4	20.6	20.2	8.2	13.7	33.0	(20.47)
	뇌병변장애	8.6	24.3	22.3	10.6	10.1	24.3	(19.31)
	기타	4.9	28.4	17.8	14.1	7.3	27.5	(17.63)

제 2 장

조사결과

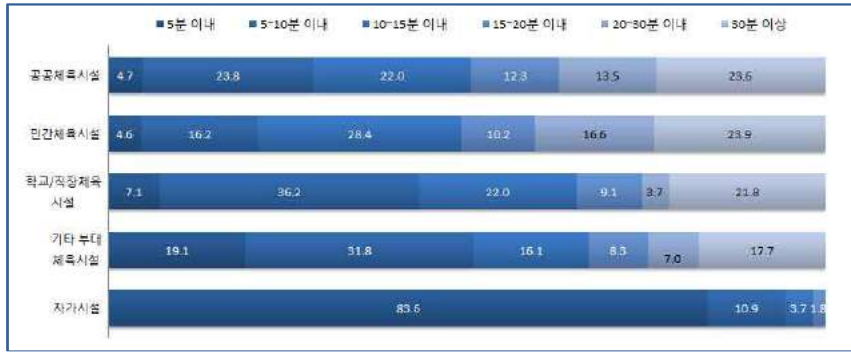
- 민간체육시설 이용 시 이동 시간을 응답자 특성별로 살펴보면, '10~15분 이내'의 응답비율이 남성, 10대, 부산/울산/경남, 지적/자폐장애 응답자 집단에서 타 집단 대비 높은 것으로 나타남

표 2-1-10 (민간체육시설 이용자)민간체육시설 이용 시 이동 시간 (단위: %, 분)

구분	5분 이내	5~10분 이내	10~15분 이내	15~20분 이내	20~30분 이내	30분 이상	평균(분)	
전체	4.6	16.2	28.4	10.2	16.6	23.9	(20.77)	
성별	남성	2.7	18.3	29.3	12.3	17.9	19.5	(18.59)
	여성	7.1	13.5	27.3	7.4	14.9	29.9	(23.70)
연령	10대	0.0	22.9	37.0	8.4	9.4	22.3	(18.40)
	20대	0.0	4.7	16.4	10.0	29.1	39.8	(22.73)
	30대	7.9	23.3	0.0	33.8	11.6	23.5	(16.57)
	40대	4.0	16.3	31.4	8.2	20.5	19.5	(18.18)
	50대	12.4	20.8	27.0	10.5	13.1	16.2	(15.27)
	60대	2.3	13.5	30.3	9.1	17.7	27.1	(24.50)
권역	서울	9.5	23.1	3.0	19.1	19.6	25.6	(21.00)
	인천/경기	2.6	7.3	34.5	0.0	23.3	32.3	(26.81)
	대전/충청	3.4	24.7	22.6	18.9	19.6	10.8	(15.79)
	광주/전라	3.1	23.0	27.3	5.7	6.0	34.9	(24.76)
	대구/경북	0.0	10.9	38.9	24.2	7.0	18.9	(15.78)
	부산/울산/경남	7.9	18.0	43.1	10.7	7.2	13.1	(13.44)
장애 유형	강원/제주	3.1	26.4	33.5	8.1	24.1	4.8	(12.32)
	지체장애	5.7	10.8	31.2	8.6	15.1	28.6	(23.70)
	시각장애	2.7	22.0	16.1	23.2	20.7	15.3	(16.82)
	청각/언어장애	3.8	37.8	31.8	14.0	2.9	9.7	(12.19)
	지적/자폐장애	0.0	31.8	32.3	6.6	18.5	10.8	(12.84)
	뇌병변장애	3.7	11.1	31.1	0.0	31.8	22.3	(23.27)
기타	7.6	11.0	16.6	15.7	13.7	35.4	(22.25)	

- 학교/직장체육시설 이용 시 이동 시간을 연령별로 살펴보면, 10~20대는 '30분 이상' 소요된다는 응답이 많았던 반면, 30대 이상은 '5~10분 이내' 소요된다는 응답이 많았음

표 2-1-11 (학교/직장체육시설 이용자)학교/직장체육시설 이용 시 이동 시간 (단위: %, 분)

구 분		5분 이내	5~10분 이내	10~15분 이내	15~20분 이내	20~30분 이내	30분 이상	평균(분)
성별	전 체	7.1	36.2	22.0	9.1	3.7	21.8	(20.79)
	남성	7.2	32.8	23.7	10.5	5.1	20.7	(17.06)
	여성	6.9	42.9	18.6	6.4	1.1	24.2	(28.22)
연령	10대	15.1	35.1	5.4	0.0	5.4	39.0	(23.09)
	20대	0.0	24.6	31.1	7.1	0.0	37.3	(16.58)
	30대	0.0	64.5	11.6	0.0	0.0	24.0	(25.94)
	40대	5.2	30.1	21.4	19.5	15.8	8.0	(18.56)
	50대	3.3	37.1	32.3	11.1	1.3	14.9	(12.64)
	60대	10.1	36.1	19.4	7.5	2.0	25.0	(25.23)
권역	서울	5.9	26.0	28.4	5.9	0.0	33.8	(24.27)
	인천/경기	1.3	48.8	13.7	9.5	3.2	23.5	(29.04)
	대전/충청	6.8	39.0	28.9	5.4	1.9	17.9	(13.51)
	광주/전라	17.6	39.9	21.0	3.7	0.0	17.8	(12.66)
	대구/경북	12.8	28.6	26.8	8.1	4.7	19.1	(12.32)
	부산/울산/경남	8.3	19.2	23.4	19.5	11.0	18.6	(22.66)
장애 유형	강원/제주	7.5	48.6	21.5	0.0	0.0	22.5	(11.62)
	지체장애	4.6	37.7	28.9	4.2	2.6	22.1	(23.76)
	시각장애	12.5	35.2	8.8	10.4	9.5	23.6	(17.21)
	청각/언어장애	19.8	37.3	23.1	13.8	6.0	0.0	(7.98)
	지적/자폐장애	6.5	32.7	17.1	7.6	2.3	33.9	(19.22)
	뇌병변장애	0.0	35.1	13.9	19.8	5.0	26.2	(31.19)
	기타	13.4	35.7	17.7	19.3	3.5	10.5	(11.81)

- 응답자 특성별로 기타 부대 체육시설 이용시 이동 시간을 살펴보면, 대부분의 응답자 집단에서 '5~10분 이내'라는 응답이 가장 높은 비율을 차지한 가운데 20대집단에서는 '10~15분 이내'의 비율이 가장 높은 것으로 나타남

표 2-1-12 (기타 부대 체육시설 이용자)기타 부대 체육시설 이용 시 이동 시간 (단위: %, 분)

구 분		5분 이내	5~10분 이내	10~15분 이내	15~20분 이내	20~30분 이내	30분 이상	평균(분)
성별	전 체	19.1	31.8	16.1	8.3	7.0	17.7	(15.54)
	남성	18.3	29.6	19.3	9.1	6.4	17.2	(16.04)
	여성	20.0	34.6	12.2	7.2	7.8	18.3	(14.91)
연령	10대	13.0	34.6	21.9	11.2	9.3	10.0	(11.10)
	20대	7.3	22.3	29.5	9.5	2.2	29.2	(18.47)
	30대	20.6	25.3	21.0	6.0	9.5	17.5	(14.26)
	40대	17.9	32.7	19.4	6.3	10.9	12.8	(12.94)
	50대	17.6	24.2	17.6	8.3	7.7	24.6	(20.63)
	60대	21.0	36.6	12.7	8.7	6.0	15.0	(14.03)
권역	서울	18.6	36.2	11.3	9.3	6.5	18.2	(15.16)
	인천/경기	15.5	31.5	18.7	9.4	6.7	18.2	(16.99)
	대전/충청	17.5	28.5	22.6	12.9	4.6	13.9	(12.82)
	광주/전라	17.8	32.1	18.5	6.9	12.3	12.5	(14.66)
	대구/경북	22.8	33.4	12.3	6.2	2.1	23.2	(16.28)
	부산/울산/경남	25.5	32.9	13.0	4.9	5.9	17.8	(13.66)
장애 유형	강원/제주	18.9	16.2	17.7	7.0	16.9	23.4	(21.96)
	지체장애	20.8	34.8	14.2	7.8	6.5	15.9	(14.00)
	시각장애	19.2	31.1	18.0	11.1	5.4	15.2	(15.18)
	청각/언어장애	21.3	26.6	10.2	10.9	10.7	20.3	(17.48)
	지적/자폐장애	9.8	37.3	20.4	6.4	9.6	16.5	(16.44)
	뇌병변장애	19.6	16.6	21.1	6.2	3.4	33.1	(22.62)
	기타	19.7	30.5	18.4	8.7	8.0	14.7	(14.22)

제 2 장 조사결과

- 자가시설 이용 시 이동 시간을 응답자 특성별로 살펴보면, 전 응답자 집단에서 '5분 이내' 소요된 경우가 가장 높게 나타남

표 2-1-13 (자가시설 이용자)자가시설 이용 시 이동 시간 (단위: %, 분)

구 분		5분 이내	5~10분 이내	10~15분 이내	15~20분 이내	평균(분)
전 체		83.6	10.9	3.7	1.8	(1.99)
성별	남성	84.1	11.0	3.5	1.4	(1.91)
	여성	83.0	10.5	4.1	2.4	(2.12)
연령	10대	92.5	0.0	0.0	7.5	(1.53)
	20대	82.1	11.3	0.0	6.6	(2.33)
	30대	93.4	6.6	0.0	0.0	(1.56)
	40대	87.5	12.5	0.0	0.0	(1.26)
	50대	74.4	19.2	3.6	2.8	(2.74)
	60대	85.8	7.3	5.5	1.4	(1.85)
권역	서울	79.4	17.3	0.0	3.3	(2.03)
	인천/경기	84.4	12.3	1.8	1.4	(2.01)
	대전/충청	83.1	12.1	3.5	1.3	(2.17)
	광주/전라	84.8	12.6	2.6	0.0	(1.53)
	대구/경북	89.8	3.6	5.2	1.4	(1.54)
	부산/울산/경남	87.2	3.0	5.8	4.0	(2.07)
장애 유형	강원/제주	71.5	12.5	16.0	0.0	(2.94)
	지체장애	82.3	12.5	4.3	0.8	(2.00)
	시각장애	86.9	8.1	2.5	2.5	(1.77)
	청각/언어장애	83.5	10.2	6.4	0.0	(2.32)
	지적/자폐장애	86.4	10.4	0.0	3.2	(1.71)
	뇌병변장애	86.9	7.1	4.3	1.7	(1.89)
기타	80.2	10.2	4.4	5.1	(2.39)	

제 2 장

조사결과

6. 생활권 주변 체육시설 이용하는 이유

○ 체육시설 이용자들은 자주 이용하는 이유에 대해서는 '거리상 가까워서'라는 응답이 25.9%로 가장 많았으며, 다음으로 '시설이용료가 무료 또는 저렴해서(4.3%)', '전문적인 체육시설을 갖추고 있어서(2.4%)' 등의 순임

- 연령에 따라 살펴보면 10대의 경우 '전문적인 체육 시설을 갖추고 있어서(5.1%)' 및 '체육활동 프로그램이 다양해서(4.5%)'의 응답 비율이 타 연령층 대비 상대적으로 높음

그림 2-1-6 (체육시설 이용자) 생활권 주변 체육시설 이용하는 이유 (단위: %)



표 2-1-14 (체육시설 이용자)생활권 주변 체육시설 이용하는 이유 (단위: %)

구 분		거리상 가까워서	시설 이용료가 무료 또는 저렴해서	전문적인 체육시설을 갖추고 있어서	체육활동 프로그램이 다양해서	선호하는 체육 지도자가 있어서	적극적 홍보로 인한 체육시설 정보 획득	기타	무응답	모두 이용 경험 없음
전 체		25.9	4.3	2.4	1.4	0.5	0.1	2.3	0.4	62.8
성별	남성	24.8	4.2	2.3	1.5	0.5	0.1	2.4	0.3	63.9
	여성	27.6	4.5	2.5	1.3	0.5	0.2	2.0	0.5	61.1
연령	10대	24.2	1.9	5.1	4.5	3.2		3.8	0.6	56.7
	20대	22.6	4.2	1.1	2.7	0.8		1.5		67.0
	30대	23.5	2.8	2.5	0.6	0.6	0.3	2.8		66.9
	40대	22.1	4.0	1.3	1.2	0.3	0.1	2.0	0.5	68.3
	50대	23.9	5.2	2.7	0.7	0.2	0.3	2.1	0.4	64.4
	60대	29.0	4.3	2.4	1.6	0.5	0.0	2.3	0.3	59.4
권역	서울	28.9	3.0	2.6	1.7	0.2	0.2	2.0	0.4	61.1
	인천/경기	24.8	3.2	2.8	2.2	0.4		2.5	0.3	63.7
	대전/충청	26.1	4.0	1.9	0.7	1.1	0.1	1.4	0.2	64.4
	광주/전라	26.4	5.6	1.7	1.1	0.4	0.1	2.8	0.5	61.4
	대구/경북	23.4	5.3	2.2	0.8	0.2		2.9	0.6	64.6
	부산/울산/경남	26.1	4.3	2.8	1.7	0.3	0.2	2.3	0.2	62.0
장애 유형	강원/제주	27.0	5.2	2.5	1.7	0.7	0.2	1.5	0.2	60.9
	지체장애	26.0	3.8	2.4	2.0	0.3	0.1	2.1	0.4	62.8
	시각장애	27.9	4.3	2.4	0.8	0.5		2.3	0.5	61.4
	청각/언어장애	28.2	4.4	1.4	0.7	0.3		1.2	0.5	63.3
	지적/자폐장애	24.2	3.3	2.3	2.0	1.2	0.2	3.6	0.6	62.7
	뇌병변장애	26.0	6.0	2.5	2.0	0.2		2.5	0.2	60.8
기타	24.2	4.6	2.8	0.6	0.6	0.3	2.1	0.1	64.6	

## 7. 생활권 주변 체육시설 이용하지 않는 이유

- 체육시설을 자주 이용하지 않는 이유에 대해서는 '시간적 여유가 없어서'라는 응답이 20.3%로 가장 많았으며, 다음으로 '체육시설에 대한 정보가 없어서(16.6%)', '거리상 멀어서(14.5%)' 등의 순임
- 체육시설을 자주 이용하지 않는 이유에 대한 응답자 특성별 분석 결과를 보면, '시간적 여유가 없어서'에 대한 응답은 20대 이상에서 높게 나타났으며, 10대에서는 '체육시설에 대한 정보가 없어서'라는 응답이 상대적으로 높게 나타남

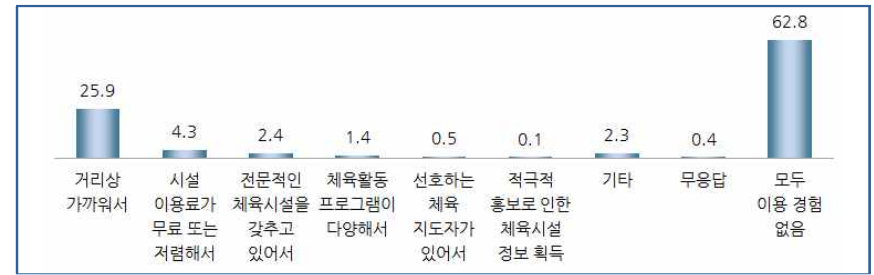
그림 2-1-7 (체육시설 비이용자) 생활권 주변 체육시설 이용하지 않는 이유 (단위: %)



표 2-1-15 (체육시설 비이용자) 생활권 주변 체육시설 이용하지 않는 이유 (단위: %)

구분	시간적 여유가 없어서	체육시설에 대한 정보가 없어서	거리상 멀어서	시설이용료가 비싸서	체육활동 프로그램이 다양하지 않아서	체육시설이 전문적이지 않아서	기타	무응답	
전체	20.3	16.6	14.5	4.5	2.2	2.1	21.5	18.3	
성별	남성	20.8	15.7	15.0	4.4	2.2	2.0	21.5	18.4
	여성	19.5	18.1	13.9	4.6	2.1	2.2	21.4	18.1
연령	10대	12.0	21.7	13.5	6.2	3.8	3.3	18.3	21.3
	20대	24.4	18.1	18.0	3.9	1.4	0.9	18.2	15.1
	30대	21.4	16.9	14.8	5.2	2.3	2.0	17.6	19.8
	40대	19.7	16.8	15.7	4.1	1.9	1.7	22.5	17.5
	50대	22.0	15.6	14.5	3.7	2.3	2.8	22.3	16.8
	60대	19.6	16.6	13.9	4.8	2.2	1.9	21.9	19.2
권역	서울	23.5	14.8	11.6	4.8	2.4	2.4	22.0	18.5
	인천/경기	20.7	17.4	15.6	4.4	2.4	2.2	21.1	16.1
	대전/충청	19.6	16.1	16.1	4.7	1.8	3.0	20.7	18.0
	광주/전라	17.8	17.7	15.6	4.0	1.9	2.2	21.4	19.5
	대구/경북	19.4	17.2	14.7	3.3	1.9	1.0	22.4	20.0
	부산/울산/경남	20.3	17.5	13.2	5.2	1.9	1.9	21.0	19.1
	강원/제주	18.2	12.4	15.7	4.3	3.9	1.4	22.4	21.7
장애 유형	지체장애	22.7	14.8	14.6	4.0	2.6	2.3	21.5	17.4
	시각장애	19.9	16.6	13.4	4.7	2.5	1.6	21.0	20.2
	청각/언어장애	20.7	19.6	13.2	5.1	1.1	2.9	18.9	18.3
	지적/자폐장애	18.9	19.0	13.9	4.6	1.4	1.3	19.1	21.9
	뇌병변장애	13.3	17.4	16.9	6.5	1.6	1.9	23.4	19.0
	기타	16.4	19.5	15.4	4.0	1.8	2.1	24.2	16.6

제 2 장

조사결과

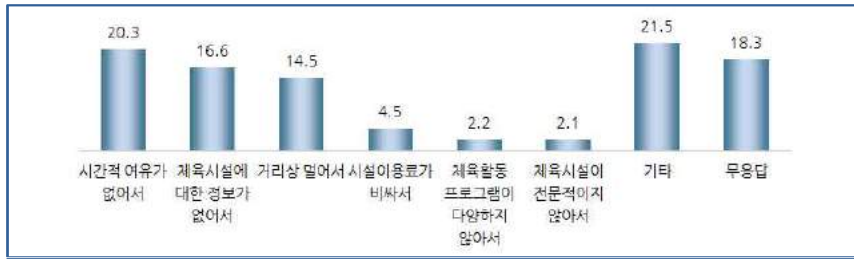
## 8. 향후 생활권 주변에서 이용을 원하는 체육시설

- 향후 생활권 내에서 이용을 희망하는 체육시설에 대해 '공공체육시설'을 희망한다는 응답이 43.0%로 가장 많았으며, 다음으로 '자가시설(29.9%)', '기타 부대 체육시설(17.6%)' 등의 순을 보임
- 응답자 특성별로 보면 '공공체육시설'이용을 희망한다는 응답이 10~20대에서 상대적으로 높음

그림 2-1-8 향후 생활권 주변에서 이용을 원하는 체육시설 (단위: %)



표 2-1-16 향후 생활권 주변에서 이용을 원하는 체육시설 (단위: %)

구분	공공체육시설	자가시설	기타 부대 체육시설	민간체육시설	학교/직장 체육시설	
전체	43.0	29.9	17.6	5.1	4.4	
성별	남성	44.1	29.3	16.4	5.3	4.9
	여성	41.2	30.8	19.5	4.9	3.7
연령	10대	46.8	29.0	10.3	4.9	8.9
	20대	49.1	27.2	7.6	8.6	7.4
	30대	42.6	26.8	17.4	5.9	7.3
	40대	44.4	31.5	15.1	5.3	3.7
	50대	39.6	31.7	18.0	6.4	4.3
	60대	43.4	29.3	19.6	4.0	3.6
권역	서울	46.9	27.2	15.7	5.7	4.5
	인천/경기	43.7	26.2	19.6	6.4	4.1
	대전/충청	41.8	32.3	16.5	3.9	5.5
	광주/전라	38.8	34.2	17.9	4.7	4.4
	대구/경북	38.7	35.3	17.4	4.8	3.7
	부산/울산/경남	43.7	30.3	17.0	4.2	4.7
	강원/제주	46.4	28.4	17.3	4.0	3.9
장애 유형	지체장애	43.9	29.2	17.2	5.5	4.1
	시각장애	42.0	28.3	21.6	4.4	3.7
	청각/언어장애	41.9	28.4	20.1	5.7	4.0
	지적/자폐장애	45.0	31.6	13.2	3.8	6.4
	뇌병변장애	41.5	30.5	19.5	4.9	3.6
	기타	39.2	33.0	17.6	5.2	4.9

### 9. 최근 1년간 운동용품 구매 여부

- 최근 1년간 운동용품을 ‘구매한 경험이 있다’는 응답은 15.9%로 나타남
- 최근 1년간 운동용품 구매 여부에 대해 응답자 특성별로 살펴보면, 여성(16.1%)이 남성(15.8%)보다, 연령별로는 10대(28.3%)에서 운동용품을 ‘구매한 경험이 있다’는 응답이 높게 나타남

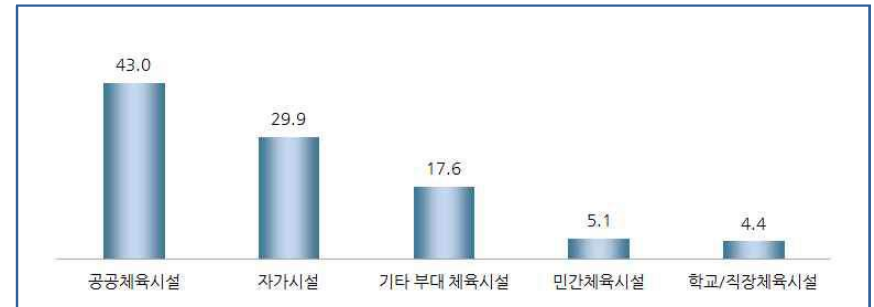
그림 2-1-9 최근 1년간 운동용품 구매 여부 (단위: %)



표 2-1-17 최근 1년간 운동용품 구매 여부 (단위: %)

구분		구매한 적이 있다	구매한 적이 없다
전체		15.9	84.1
성별	남성	15.8	84.2
	여성	16.1	83.9
연령	10대	28.3	71.7
	20대	19.2	80.8
	30대	15.7	84.3
	40대	14.0	86.0
	50대	16.2	83.8
	60대	15.3	84.7
지역	서울	16.4	83.6
	인천/경기	16.5	83.5
	대전/충청	16.2	83.8
	광주/전라	15.8	84.2
	대구/경북	13.1	86.9
	부산/울산/경남	16.4	83.6
장애유형	강원/제주	16.3	83.7
	지체장애	16.3	83.7
	시각장애	14.1	85.9
	청각/언어장애	15.0	85.0
	지적/자폐장애	18.0	82.0
	뇌병변장애	16.1	83.9
	기타	14.1	85.9

제 2 장

조사결과

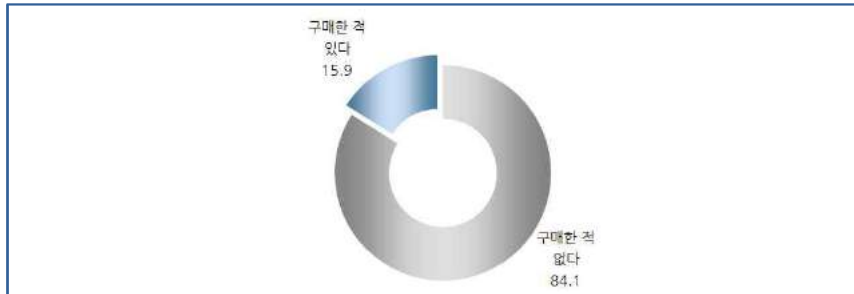
### 10. 최근 1년간 운동용품 구매 현황

- 최근 1년간 구매한 운동용품의 종류는 보면, ‘스포츠 신발류’가 40.7%로 가장 많았으며, ‘스포츠 의류(37.7%)’, ‘구기류(19.5%)’ 등의 순임
- 최근 1년간 구매한 운동용품의 종류를 응답자 특성별로 살펴보면, ‘스포츠 신발류’ 구매는 30대(52.8%)에서, ‘스포츠 의류’는 60대(40.5%) 연령층에서 상대적으로 높음

그림 2-1-10 최근 1년간 운동용품 구매 현황 (단위: %)



표 2-1-18 최근 1년간 운동용품 구매 현황 (단위: %)

구분		스포츠 신발류	스포츠 의류	구기류	라켓류(배트 포함)	기타
전체		40.7	37.7	19.5	8.8	25.1
성별	남성	41.6	33.7	20.6	9.5	23.5
	여성	39.4	43.8	17.9	7.7	27.5
연령	10대	39.8	36.6	18.3	12.8	28.4
	20대	35.2	40.2	27.6	10.7	26.4
	30대	52.8	23.8	17.3	8.9	29.2
	40대	34.8	33.3	20.4	13.5	25.4
	50대	39.5	38.6	17.2	10.2	25.9
	60대	41.6	40.5	20.0	6.1	23.5
지역	서울	38.9	40.7	17.7	9.1	24.8
	인천/경기	37.0	41.3	25.1	5.7	25.3
	대전/충청	51.7	31.6	16.1	9.5	25.7
	광주/전라	43.5	32.4	18.7	10.2	24.5
	대구/경북	43.7	33.0	15.1	11.3	27.1
	부산/울산/경남	34.9	38.8	20.6	10.4	22.9
장애유형	강원/제주	47.6	41.1	9.0	9.4	28.6
	지체장애	37.5	39.8	21.2	8.7	25.2
	시각장애	44.2	31.0	19.8	11.2	33.5
	청각/언어장애	47.8	37.4	17.1	5.3	19.2
	지적/자폐장애	45.4	37.3	21.8	11.3	22.5
	뇌병변장애	34.8	28.4	14.1	8.9	29.3
	기타	47.6	41.6	14.1	5.8	21.7

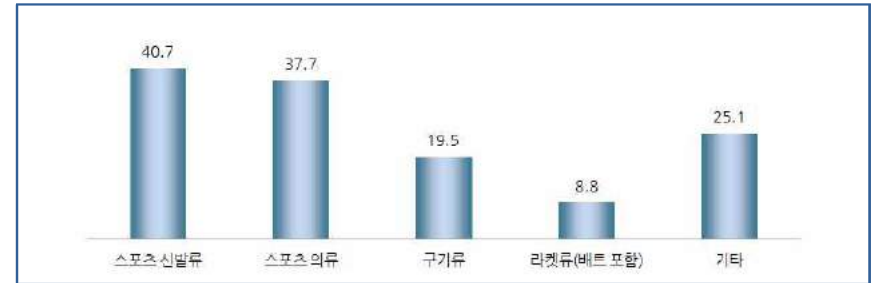

## 제 2 절 장애인 생활체육 참여 실태

### 1. 장애인 생활체육 실행 유형

- 장애인 생활체육 실행 유형 조사 결과, '완전 실행자'는 전체의 20.1%, '불완전 실행자'는 전체의 55.8%로 나타났으며, '현재 운동하지 않지만 운동의지가 있는 자'는 12.8%, '현재 운동하지 않고 향후에도 운동할 의지가 없는 자'는 11.3%로 나타남
- 장애인 생활체육 실행 유형을 응답자 특성별로 살펴보면, 모든 집단에서 '불완전실행자'의 비율이 가장 높은 가운데 '완전실행자'의 비율은 남성, 10대, 인천/경기, 청각/언어장애 집단에서 가장 높은 것으로 나타남

그림 2-2-1 장애인 생활체육 실행 유형<sup>9)</sup>

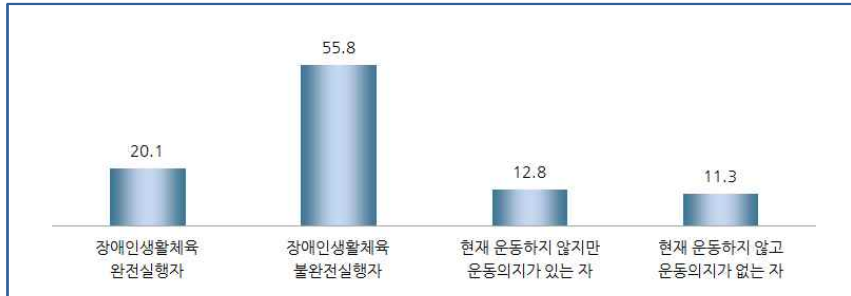

- 연도별 장애인 생활체육 실행자 비율은 2009년 7.0%, 2010년 8.6%, 2011년 9.6%, 2012년 10.6%, 2013년 12.3%, 2014년 14.1%, 2015년 15.8%, 2016년 17.7%, 2017년 20.1%로 지속적인 증가 추이를 보임
- 장애인 생활체육 불완전 실행자 비율은 55.8%로 2016년 대비 1.3%p 감소하여, 4년 연속 감소 추세임

9) 장애인 생활체육 실행 개념은 다음과 같이 정의됨.  
 - 장애인 생활체육 실행자 : 최근 1년간 운동 실시, 재활운동 이외 목적, 1주일 2~3회 이상 운동, 1회당 30분 이상, 집 밖에서 운동하는 자  
 - 장애인 생활체육 불완전 실행자 : 최근 1년간 운동 실시, 실행자에 속하지 않는 모든 분류에 해당됨

제 2 장  
조사결과

그림 2-2-2 연도별 장애인 생활체육 실행 유형 (단위: %)



표 2-2-1 장애인 생활체육 실행 유형 (단위: %)

구분	장애인 생활체육 실행자	장애인 생활체육 불완전 실행자	현재 운동하지 않지만 운동의지가 있는 자	현재 운동하지 않고 운동의지가 없는 자	
전체	20.1	55.8	12.8	11.3	
성별	남성	20.5	55.7	12.2	11.6
	여성	19.5	55.9	13.7	10.9
연령	10대	28.9	49.6	9.3	12.3
	20대	21.4	60.4	11.9	6.3
	30대	16.6	55.4	15.8	12.2
	40대	14.7	57.7	14.3	13.3
	50대	17.5	59.5	12.9	10.1
	60대	22.7	53.4	12.2	11.7
지역	서울	19.6	52.1	16.7	11.6
	인천/경기	22.6	56.4	11.9	9.1
	대전/충청	19.5	63.6	5.9	11.0
	광주/전라	18.7	51.8	14.0	15.4
	대구/경북	16.4	55.9	15.7	11.9
	부산/울산/경남	20.4	56.1	11.6	12.0
장애유형	강원/제주	19.9	54.3	16.2	9.5
	지체장애	20.7	57.2	11.6	10.4
	시각장애	18.8	51.9	16.7	12.6
	청각/언어장애	27.6	56.2	8.9	7.4
	지적/자폐장애	17.7	49.9	17.1	15.3
	뇌병변장애	16.3	59.8	9.9	14.0
	기타	18.4	55.6	15.3	10.7

## 2. 최근 1년간 운동 실시 여부

- 최근 1년간 운동한 경험이 있는지 조사한 결과, '있다'는 응답자는 전체의 75.9%로, '없다'는 응답 24.1% 대비 상당히 높은 응답 비율을 보임

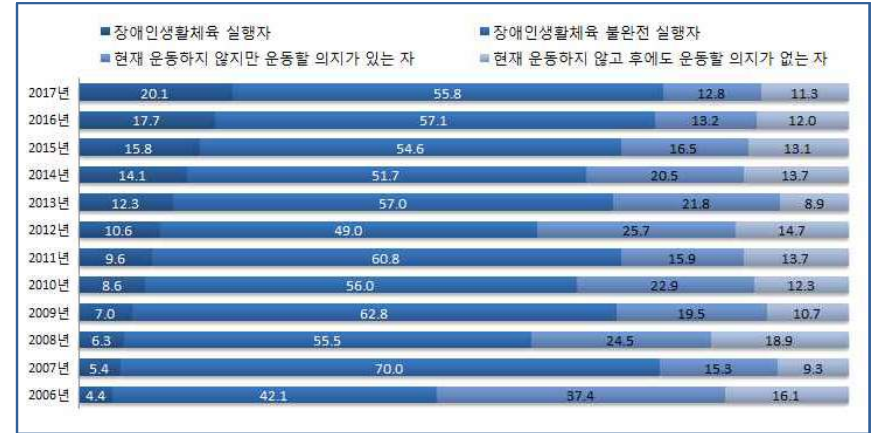
그림 2-2-3 최근 1년간 운동 실시 여부 (단위: %)

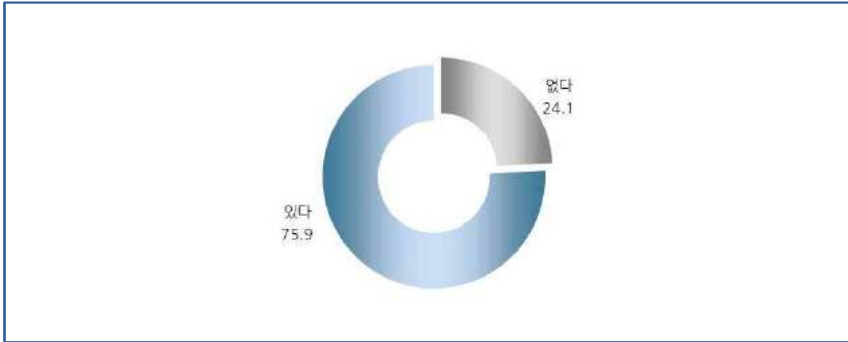

- 연도별 운동 실시 비율은 2009년 69.8%, 2010년 64.2%, 2011년 70.4%, 2012년 77.1%, 2013년 69.3%, 2014년 69.8%, 2015년 70.3%로 나타났으며, 2016년은 74.8%, 2017년은 75.9%로 전년 대비 1.1%p 증가한 수준인 것으로 확인됨

그림 2-2-4 연도별 최근 1년간 운동 실시 여부 (단위: %)

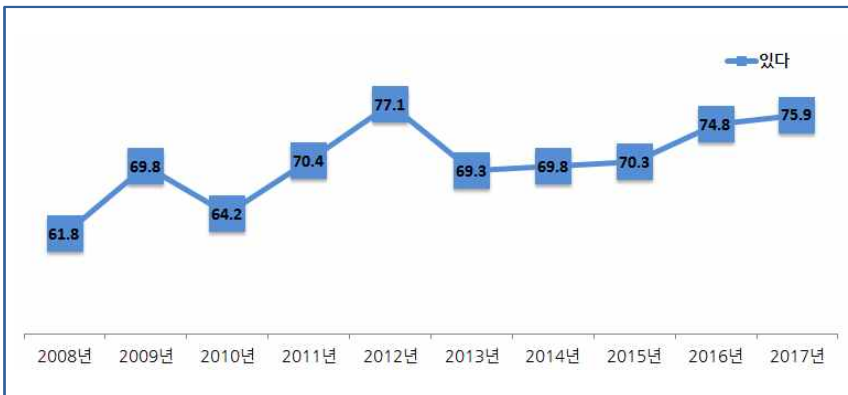

### 제 2 장

#### 조사결과

- 응답자 특성별로 살펴보면, 20대, 대전/충청 거주, 청각/언어장애 응답자 집단에서 타 집단 대비 운동 실시 비율이 높은 것으로 나타남

표 2-2-2 최근 1년간 운동 실시 여부 (단위: %)

구 분		있다	없다
전 체		75.9	24.1
성별	남성	76.2	23.8
	여성	75.3	24.7
연령	10대	78.5	21.5
	20대	81.8	18.2
	30대	72.0	28.0
	40대	72.4	27.6
	50대	77.0	23.0
	60대	76.1	23.9
권역	서울	71.7	28.3
	인천/경기	78.9	21.1
	대전/충청	83.0	17.0
	광주/전라	70.5	29.5
	대구/경북	72.4	27.6
	부산/울산/경남	76.4	23.6
	강원/제주	74.2	25.8
장애유형	지체장애	78.0	22.0
	시각장애	70.7	29.3
	청각/언어장애	83.7	16.3
	지적/자폐장애	67.5	32.5
	뇌병변장애	76.1	23.9
	기타	74.0	26.0

### 3. (운동 경험자)운동 횟수

- 최근 1년간 운동경험이 있는 응답자 중 '거의 매일' 운동을 한다는 응답의 비율이 27.0%로 가장 높게 나타남
- 이어서 '일주일에 3번 정도' 18.4%, '일주일에 2번 정도' 16.4%, '일주일에 4~5번 정도' 15.5%의 순으로 높은 응답 비율을 보임
- 반면 '한 달에 2~3번 정도'는 7.7%, '한 달에 1번 이하'는 4.8%로 상대적으로 낮은 비중을 차지하는 것으로 나타남

그림 2-2-5 (운동 경험자)운동 횟수 (단위: %)

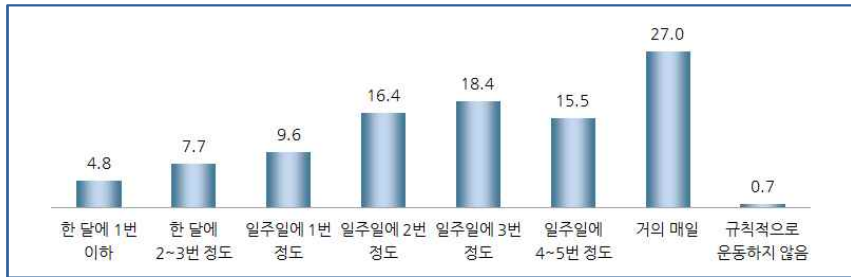

- 연도별 운동 횟수를 보면, '일주일에 2~3번 정도'의 응답비율이 매년 증가하는 추세를 보이고 있으며, '거의 매일' 및 '일주일에 2~3번 정도'의 응답비율은 연도별 높은 비중을 차지하고 있음

그림 2-2-6 (운동 경험자)연도별 운동 횟수 (단위: %)

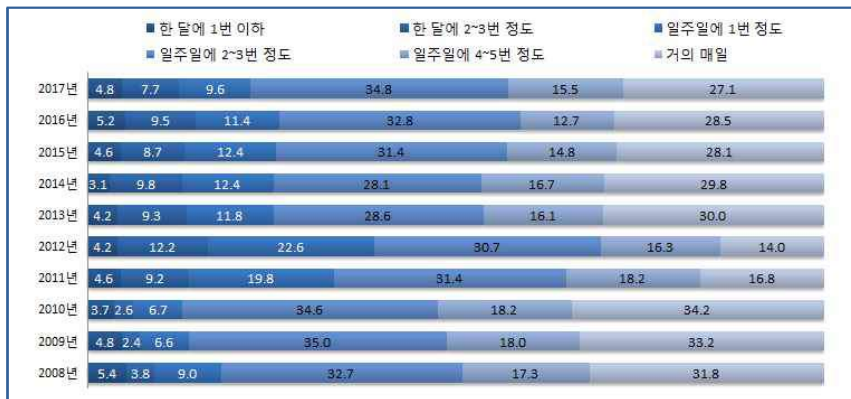

## 제 2 장

### 조사결과

- 응답자 특성별로 살펴보면, '거의 매일' 운동한다는 비율은 60대 및 뇌병변장애 응답자 집단에서, '한 달에 1번 이하' 운동한다는 비율은 여성, 50대, 인천/경기 지역, 청각/언어장애 응답자 집단에서 가장 높은 것으로 나타남

표 2-2-3 (운동 경험자)운동 횟수 (단위: %)

구 분	한 달에 1번 이하	한 달에 2~3번 정도	일주일에 1번 정도	일주일에 2번 정도	일주일에 3번 정도	일주일에 4~5번 정도	거의 매일	규칙적으로 운동하지 않음	
전 체	4.8	7.7	9.6	16.4	18.4	15.5	27.0	0.7	
성별	남성	4.2	8.5	10.0	15.7	14.6	18.2	28.1	0.7
	여성	5.7	6.5	8.9	17.4	24.2	11.3	25.5	0.5
연령	10대	0.4	0.0	8.1	39.6	12.3	10.8	28.7	0.0
	20대	3.5	5.8	12.0	21.4	9.2	19.2	27.4	1.5
	30대	5.3	12.7	11.2	22.7	8.8	17.5	21.7	0.2
	40대	5.6	16.3	12.5	15.0	10.5	17.3	22.0	0.7
	50대	6.1	9.1	11.5	18.4	16.8	13.4	24.0	0.7
	60대	4.2	4.6	7.5	12.9	24.0	15.6	30.5	0.6
권역	서울	5.0	9.1	9.3	17.7	14.6	16.3	26.7	1.3
	인천/경기	5.5	7.1	8.7	17.8	19.0	14.4	27.5	0.0
	대전/충청	4.4	8.3	9.3	18.8	15.1	14.1	29.3	0.7
	광주/전라	3.6	7.6	10.7	15.3	18.2	15.8	27.6	1.1
	대구/경북	4.2	8.0	9.5	13.7	21.2	16.9	25.7	0.9
	부산/울산/경남	5.0	7.1	11.2	14.4	20.3	17.1	24.4	0.5
	강원/제주	3.9	7.2	8.9	13.5	22.6	13.0	29.5	1.3
장애 유형	지체장애	4.6	8.4	9.0	15.8	20.1	14.6	27.1	0.5
	시각장애	3.8	5.4	10.6	19.4	15.5	16.3	28.4	0.7
	청각/언어장애	5.9	5.8	10.7	11.6	21.4	17.1	26.4	1.1
	지적/자폐장애	4.3	8.5	10.7	18.9	11.9	18.7	26.0	0.9
	뇌병변장애	5.5	4.1	7.8	18.2	17.5	15.7	30.7	0.5
	기타	5.5	9.5	11.1	17.0	17.2	14.4	24.6	0.8

#### 4. (운동 경험자)운동 종류

- 주로 하는 운동 종류를 살펴보면 '걷기 및 가벼운 달리기'가 67.2%로 가장 높고, 다음으로 '수영'이 6.0%, 타 종목은 모두 5.0% 이내로 나타남
- 주로 하는 운동 종류를 응답자 특성별로 살펴보면, 전 응답자 집단에서 모두 걷기 및 가벼운 달리가 가장 높은 비율로 나타남

그림 2-2-7 (운동 경험자)주로 하는 운동 종류 (단위: %)



표 2-2-4 (운동 경험자)주로 하는 운동 종류 (단위: %)

구 분	걷기 및 가벼운 달리기	수영	웨이트 트레이닝	재활운동	등산	맨손체조	줄넘기	기타	
전 체	67.2	6.0	4.9	3.5	3.4	2.5	0.2	12.1	
성별	남성	66.2	4.4	5.6	3.5	4.9	1.9	0.4	13.1
	여성	68.6	8.6	3.9	3.5	1.1	3.6	0.0	10.7
연령	10대	43.5	12.8	4.5	11.0	1.0	0.7	0.0	26.6
	20대	54.0	5.8	5.9	7.4	4.4	2.7	0.6	19.1
	30대	68.1	3.3	6.3	5.1	4.3	0.5	0.3	12.1
	40대	71.3	4.6	4.9	2.3	1.1	2.3	0.0	13.6
	50대	68.6	4.5	4.3	2.9	5.6	2.3	0.4	11.4
	60대	68.1	7.2	5.0	3.1	2.9	3.1	0.1	10.5
권역	서울	69.4	3.9	5.5	2.6	3.8	3.3	0.6	10.8
	인천/경기	63.6	8.6	5.8	2.4	3.6	2.6	0.0	13.4
	대전/충청	69.0	5.8	5.8	3.5	2.8	1.6	0.1	11.4
	광주/전라	72.1	4.4	3.9	4.3	4.3	1.1	0.6	9.3
	대구/경북	65.9	5.5	3.5	5.0	2.9	4.4	0.2	12.6
	부산/울산/경남	65.1	5.6	4.9	4.6	3.5	2.5	0.1	13.6
	강원/제주	74.6	4.5	0.8	4.4	2.5	1.8	0.4	11.0
장애 유형	지체장애	65.5	8.3	4.6	3.7	3.5	2.4	0.1	11.9
	시각장애	73.1	1.4	5.2	0.6	4.1	4.7	1.2	9.7
	청각/언어장애	67.0	4.0	4.9	2.0	6.6	1.8	0.3	13.3
	지적/자폐장애	62.6	4.5	6.8	3.8	3.5	2.6	0.2	15.9
	뇌병변장애	66.5	4.9	5.5	8.5	1.0	2.5	0.1	11.0
	기타	75.4	2.9	3.9	2.2	2.2	2.1	0.0	11.3

제 2 장 조사결과

#### 5. (운동 경험자)운동을 하게 된 경로

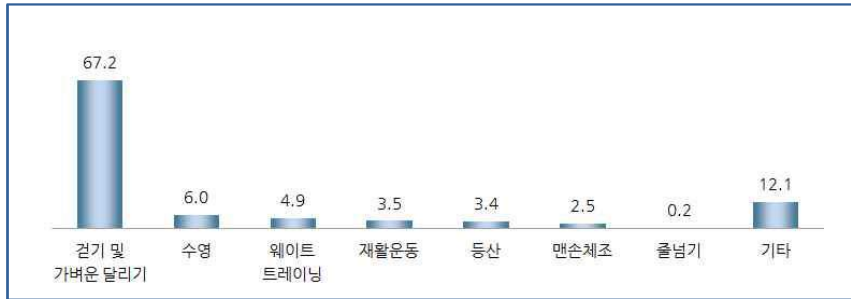
- 운동을 하게 된 경로를 살펴보면 '자발적'이 88.8%로 가장 높고, 다음으로 '친구 및 지인의 권유'가 9.0%로 높음
- 운동을 하게 된 경로를 응답자 특성별로 살펴보면, 전 응답자 집단에서 자발적으로 운동을 하게 된 경우가 가장 높게 나타남

그림 2-2-8 (운동 경험자)운동을 하게 된 경로 (단위: %)



표 2-2-5 (운동 경험자)운동을 하게 된 경로 (단위: %)

구 분	자발적	친구 및 지인 권유	각종지면 홍보물	TV/라디오 홍보	인터넷	기타	
전 체	88.8	9.0	0.5	0.4	0.0	1.2	
성별	남성	88.9	8.9	0.4	0.5	0.0	1.2
	여성	88.6	9.1	0.6	0.3	0.1	1.3
연령	10대	68.6	23.4	0.0	0.0	1.4	6.6
	20대	74.5	21.4	0.0	0.8	0.0	3.3
	30대	85.6	12.0	0.3	1.1	0.0	0.9
	40대	87.6	10.4	0.0	0.1	0.0	1.8
	50대	90.8	6.6	1.4	0.6	0.0	0.6
	60대	91.4	7.0	0.3	0.3	0.0	0.9
권역	서울	89.1	8.9	0.0	0.0	0.2	1.7
	인천/경기	88.0	9.5	0.6	0.6	0.1	1.4
	대전/충청	88.2	10.5	0.7	0.2	0.0	0.4
	광주/전라	88.0	9.1	0.4	1.2	0.0	1.2
	대구/경북	89.7	6.6	1.1	0.4	0.0	2.1
	부산/울산/경남	89.7	8.4	0.6	0.4	0.0	0.9
	강원/제주	91.4	8.4	0.0	0.2	0.0	0.0
장애 유형	지체장애	92.0	6.5	0.8	0.3	0.0	0.5
	시각장애	91.6	6.5	0.2	0.5	0.0	1.1
	청각/언어장애	89.9	7.3	0.5	0.2	0.5	1.6
	지적/자폐장애	72.2	22.5	0.2	0.6	0.0	4.5
	뇌병변장애	88.4	9.4	0.0	0.8	0.0	1.5
	기타	87.3	10.4	0.1	0.9	0.0	1.3

## 6. (운동 경험자)운동 시간

- 최근 1년 간 운동경험이 있는 응답자를 대상으로 한 번 운동할 때 시간을 얼마 정도 소요하는지 조사한 결과, '30~60분 이하'라는 응답이 전체의 44.2%로 가장 높고, '1시간~1시간 30분'이라는 응답이 22.2%로 두 번째로 높음
- 이어서 '30분 이하' 20.2%, '1시간 30분~2시간' 7.4%, '2시간 이상' 6.0%의 순으로 높은 응답 비율을 보임

그림 2-2-9 (운동 경험자)운동 시간 (단위: %)



- 운동 시간을 연도별로 비교해 보면 '120분 이상' 운동 비율은 지속적으로 줄어들고, '30분 이하'의 운동 비율은 지속적으로 증가하고 있는 것으로 나타남

그림 2-2-10 (운동 경험자)연도별 운동 시간 (단위: %)

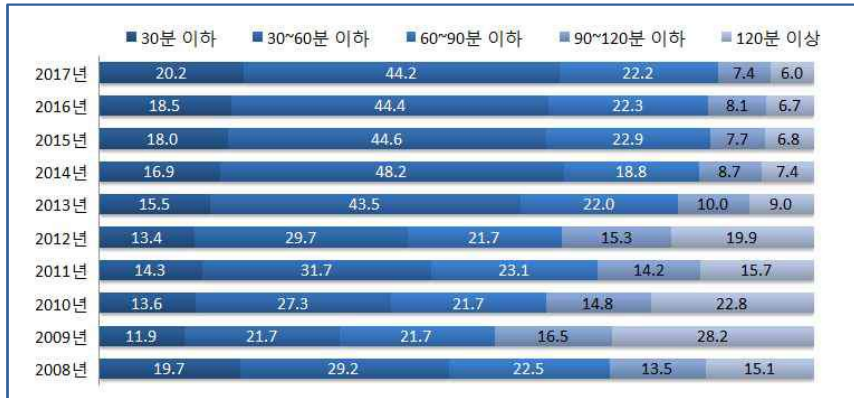

- 운동 시간을 응답자 특성별로 살펴보면, 한 번에 '2시간 이상' 운동한다는 비율은 남성, 30대, 서울 거주자 집단에서 가장 높은 것으로, '30분 이하' 운동한다는 비율은 여성, 60대, 부산/울산/경남 거주자 집단에서 가장 높은 것으로 나타남

표 2-2-6 (운동 경험자)운동 시간 (단위: %)

구분	30분 이하	30~60분 이하	1시간~1시간 30분	1시간 30분~2시간	2시간 이상	
전체	20.2	44.2	22.2	7.4	6.0	
성별	남성	16.9	44.9	23.0	8.8	6.5
	여성	25.2	43.2	20.9	5.4	5.3
연령	10대	17.4	52.3	21.9	4.0	4.4
	20대	13.3	44.0	29.3	6.5	6.8
	30대	17.5	45.3	18.9	10.3	8.0
	40대	18.3	46.5	22.5	6.8	5.9
	50대	17.4	46.0	22.6	8.3	5.8
	60대	23.4	42.1	21.6	7.1	5.8
권역	서울	14.2	42.8	27.1	7.7	8.3
	인천/경기	19.5	47.7	21.4	6.7	4.7
	대전/충청	23.5	44.8	21.0	4.5	6.2
	광주/전라	19.2	43.9	21.8	9.0	6.2
	대구/경북	21.6	46.4	16.6	9.9	5.6
	부산/울산/경남	24.4	39.9	22.6	6.7	6.4
장애 유형	강원/제주	18.4	37.5	26.8	12.3	5.0
	지체장애	19.8	45.7	22.4	6.3	5.8
	시각장애	22.6	41.9	20.3	8.1	7.1
	청각/언어장애	20.2	42.3	22.5	11.5	3.5
	지적/자폐장애	17.8	42.7	25.1	5.1	9.4
	뇌병변장애	22.0	42.3	22.0	9.2	4.4
기타	20.9	43.8	19.6	10.1	5.6	

## 7. (운동 경험자)운동 목적

- 운동 경험자를 대상으로 운동 목적을 조사한 결과 '건강증진 및 관리'라는 응답이 전체의 48.7%, '재활운동'이라는 응답이 43.4%의 비율을 보였고, 반면 '여가활동'은 6.9%, '기타'는 1.0%의 응답 비율을 보임

그림 2-2-11 (운동 경험자)운동 목적 (단위: %)

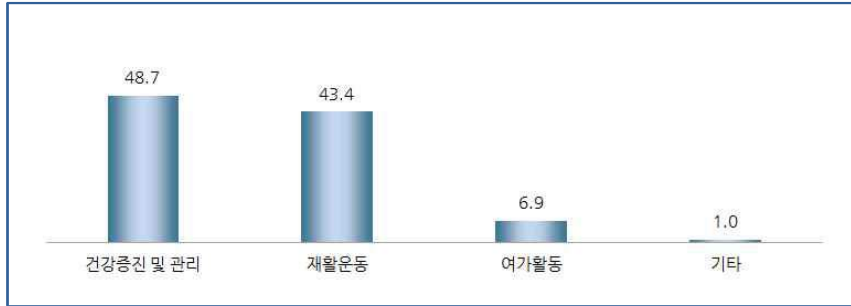

- 연도별 운동 목적에 대해 살펴보면 '재활운동' 응답 비율이 매년 감소하는 경향을 보임 '건강증진'의 경우 응답 비율이 꾸준히 증가하여 2013년 이후로는 40% 이상을 차지하고 있음

그림 2-2-12 (운동 경험자)연도별 운동 목적 (단위: %)



제 2 장

조사결과

- 운동 목적을 응답자 특성별로 살펴보면, 대부분의 집단에서 '건강증진 및 관리' 및 '재활운동'이라는 응답이 가장 많은 가운데 '여가활동'의 응답 비율은 남성, 40대, 광주/전라 거주자 집단에서 타 집단 대비 높은 것으로 나타남

표 2-2-7 (운동 경험자)운동 목적 (단위: %)

구분	건강증진 및 관리	재활운동	여가활동	기타	
전체	48.7	43.4	6.9	1.0	
성별	남성	46.5	44.6	7.8	1.2
	여성	52.2	41.5	5.7	0.6
연령	10대	45.6	44.7	9.0	0.7
	20대	48.1	44.0	7.9	0.0
	30대	36.8	50.3	10.3	2.6
	40대	43.5	45.5	10.9	0.1
	50대	47.3	44.1	6.8	1.8
	60대	52.8	41.3	5.2	0.6
권역	서울	50.4	42.6	6.1	0.9
	인천/경기	44.4	46.6	7.5	1.5
	대전/충청	48.0	44.7	6.8	0.5
	광주/전라	48.4	41.1	9.1	1.4
	대구/경북	46.8	45.0	7.7	0.5
	부산/울산/경남	56.2	38.2	5.0	0.6
	강원/제주	50.6	42.4	6.6	0.4
장애유형	지체장애	48.2	43.6	6.9	1.3
	시각장애	54.5	38.9	5.6	1.0
	청각/언어장애	52.9	40.8	6.2	0.0
	지적/자폐장애	46.6	44.4	8.1	0.8
	뇌병변장애	42.5	51.4	6.1	0.0
	기타	50.0	40.7	8.5	0.8

### 8. (운동 경험자)건강관리 유형

- 운동 경험자를 대상으로 건강관리 유형에 대해 조사한 결과 '체력증진'이 73.7%로 가장 높고, 다음으로 '성인병 관리' 14.5%, '체중감량' 11.0% 순으로 나타남
- 건강관리 유형을 응답자 특성에 따라 살펴보면 전 집단에서 '체력증진'이 가장 높게 나타남

그림 2-2-13 (운동 경험자)건강관리 유형 (단위: %)



표 2-2-8 (운동 경험자)건강관리 유형 (단위: %)

구 분		체력증진	성인병 관리	체중감량	기타
전 체		73.7	14.5	11.0	0.8
성별	남성	73.3	15.3	10.4	1.0
	여성	74.2	13.4	11.8	0.6
연령	10대	77.6	6.1	13.1	3.2
	20대	72.3	8.4	17.0	2.3
	30대	78.7	5.9	15.4	0.0
	40대	70.2	16.6	13.2	0.0
	50대	72.7	16.3	10.1	0.9
권역	서울	67.1	18.3	13.8	0.8
	인천/경기	75.8	14.0	9.2	0.9
	대전/충청	76.9	12.0	9.9	1.2
	광주/전라	76.5	15.7	7.8	0.0
	대구/경북	71.6	11.0	15.5	2.0
	부산/울산/경남	73.8	14.3	11.8	0.2
	강원/제주	71.6	17.4	9.5	1.5
	기타	75.6	12.8	11.0	0.5
장애 유형	지체장애	72.8	14.6	11.4	1.1
	시각장애	74.2	18.8	6.6	0.4
	청각/언어장애	74.1	17.3	8.3	0.4
	지적/자폐장애	71.6	9.5	17.6	1.3
	뇌병변장애	78.0	13.9	8.2	0.0
	기타	75.6	12.8	11.0	0.5

제 2 장

조사결과

### 9. (운동 경험자)주 운동 장소

- 운동 경험자의 49.7%는 주 운동장소로 '근처 야외 등산로나 공원'을 가장 높게 꼽았으며, 다음으로 '집안' 11.9%, '복지관 체육시설' 9.1%, '학교 체육시설' 7.8%, '민간 스포츠 시설' 7.6%, '공공체육시설' 5.0%, '장애인시설(부속시설 포함)' 4.0% 등의 순으로 높은 응답 비율을 보임
- 응답자 특성별로 운동 장소를 살펴보면, 대부분의 응답자 집단에서 '근처 야외 등산로나 공원'이라는 응답이 가장 높은 비율을 차지한 가운데 '10대' 집단에서는 '민간 스포츠 시설'의 비율이 가장 높은 것으로 나타남

그림 2-2-14 (운동 경험자)주 운동 장소 (단위: %)



표 2-2-9 (운동 경험자)주 운동 장소 (단위: %)

구 분		근처야외 등산로나 공원	집안	복지관 체육시설	학교 체육시설	민간 스포츠 시설	공공 체육시설	장애인 시설 (부속 시설포함)	기타
전 체		49.7	11.9	9.1	7.8	7.6	5.0	4.0	4.8
성별	남성	49.8	9.8	8.5	8.6	9.1	4.9	4.6	4.7
	여성	49.6	15.3	10.0	6.6	5.4	5.1	3.2	4.9
연령	10대	20.6	19.1	9.3	9.4	31.5	5.7	2.2	2.3
	20대	30.9	8.3	9.6	13.4	18.2	5.6	6.4	7.6
	30대	33.6	7.8	11.8	7.9	14.8	6.7	12.9	4.5
	40대	43.4	15.8	8.4	7.1	8.5	5.6	5.9	5.3
	50대	48.7	11.4	11.0	8.9	8.5	3.3	3.9	4.2
권역	60대	58.1	11.7	7.9	6.8	3.3	5.2	2.1	4.8
	서울	50.7	11.9	8.9	6.6	7.2	4.7	5.8	4.2
	인천/경기	49.1	11.2	7.9	7.7	11.2	5.3	2.9	4.8
	대전/충청	51.8	12.2	7.3	7.3	5.9	5.7	5.9	3.9
	광주/전라	45.9	11.4	8.7	11.4	5.2	6.4	3.1	7.9
	대구/경북	48.1	13.2	12.3	6.0	8.4	2.2	4.1	5.6
	부산/울산/경남	49.2	13.1	10.5	9.0	4.9	5.1	4.2	4.1
	강원/제주	59.4	10.5	10.6	5.5	6.0	4.1	2.5	1.5
장애 유형	지체장애	52.2	11.6	8.3	7.4	6.8	5.3	3.6	4.7
	시각장애	50.6	15.1	9.0	9.7	4.5	4.2	3.7	3.1
	청각/언어장애	51.1	9.5	8.1	6.0	6.3	7.1	3.4	8.5
	지적/자폐장애	36.4	10.6	13.2	8.5	13.8	5.9	6.1	5.4
	뇌병변장애	47.0	11.5	8.4	8.6	9.8	3.7	6.1	4.8
	기타	51.0	14.3	10.1	8.3	7.5	2.4	3.4	2.8

### 10. (운동 경험자)체육시설 만족도

○ 주로 이용하는 체육시설에 대해 운동 경험자의 54.0%는 '만족 한다'(매우 만족 8.3% + 만족 45.7%)는 의견을 보인 반면, '불만족 한다'(매우 불만족 1.9% + 불만족 7.8%)는 9.8%로 나타남

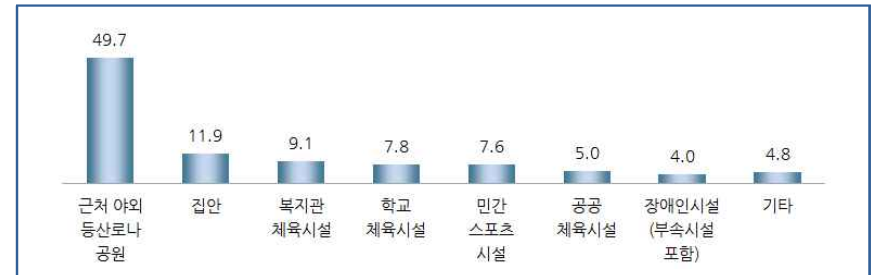
그림 2-2-15 (운동 경험자)체육시설 만족도 (단위: %)

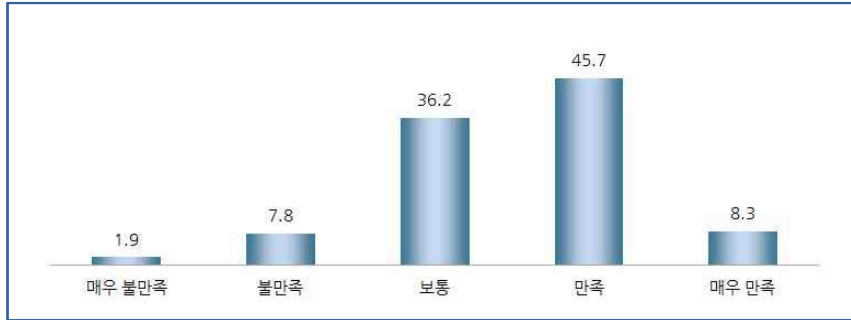

○ 연도별 체육시설 만족도는 2016년(52.1%) 대비 1.9%p 증가한 것으로 나타났고, 2008년 이후 계속해서 불만족 비율은 꾸준히 감소 추세임

그림 2-2-16 (운동 경험자)연도별 체육시설 만족도 (단위: %)

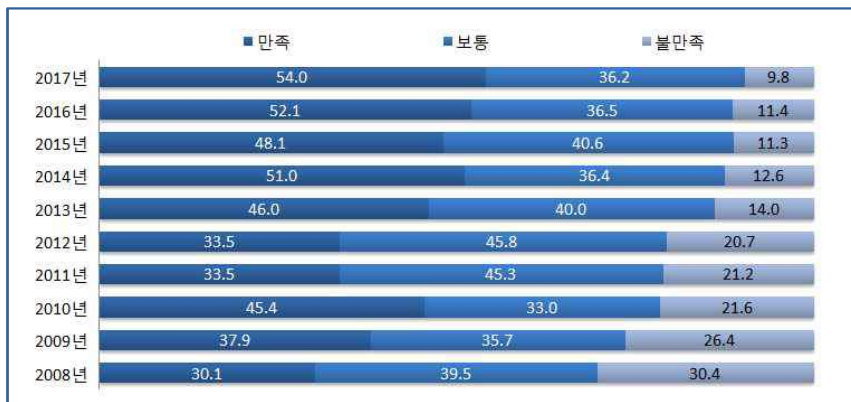

- 체육시설 만족도를 응답자 특성별로 살펴보면, 60대, 부산/울산/경남, 청각/언어 장애 응답자들의 만족도가 타 집단 대비 가장 높았으며, 반면 40대, 대구/경북 지역, 시각장애 응답자들의 만족도는 타 집단 대비 가장 낮은 것으로 나타남

표 2-2-10 (운동 경험자)체육시설 만족도 (단위: %)

구분	매우 불만족	불만족	보통	만족	매우 만족	BOT2	MID	TOP2	평균 (점)	
전체	1.9	7.8	36.2	45.7	8.3	9.8	36.2	54.0	3.51	
성별	남성	2.0	7.9	35.1	46.2	8.8	9.8	35.1	55.0	3.52
	여성	1.9	7.7	37.9	44.9	7.6	9.6	37.9	52.5	3.49
연령	10대	4.2	8.2	32.7	39.3	15.6	12.4	32.7	54.9	3.54
	20대	0.6	12.8	35.7	40.1	10.8	13.4	35.7	50.9	3.48
	30대	4.1	9.1	30.3	49.1	7.3	13.3	30.3	56.4	3.46
	40대	2.8	12.6	35.3	43.8	5.4	15.4	35.3	49.3	3.36
	50대	1.6	6.4	40.2	44.5	7.3	7.9	40.2	51.8	3.50
	60대	1.6	6.5	35.6	47.3	9.1	8.1	35.6	56.4	3.56
권역	서울	1.7	7.4	37.6	43.7	9.6	9.1	37.6	53.3	3.52
	인천/경기	1.8	7.9	36.6	44.6	9.1	9.7	36.6	53.7	3.51
	대전/충청	1.5	9.9	36.5	44.0	8.0	11.5	36.5	52.0	3.47
	광주/전라	1.4	7.1	37.8	48.1	5.6	8.5	37.8	53.7	3.49
	대구/경북	2.7	9.1	36.8	44.9	6.6	11.7	36.8	51.5	3.44
	부산/울산/경남	2.3	5.9	32.6	50.1	9.1	8.2	32.6	59.2	3.58
장애 유형	강원/제주	2.5	8.9	35.5	44.3	8.8	11.4	35.5	53.1	3.48
	지체장애	2.0	6.5	35.5	47.4	8.5	8.5	35.5	55.9	3.54
	시각장애	1.9	8.5	42.4	41.8	5.3	10.5	42.4	47.1	3.40
	청각/언어장애	1.4	7.6	33.0	49.5	8.5	9.0	33.0	58.1	3.56
	지적/자폐장애	2.8	9.0	38.3	40.8	9.0	11.9	38.3	49.8	3.44
	뇌병변장애	1.9	11.0	33.0	44.3	9.7	12.9	33.0	54.1	3.49
	기타	1.1	9.8	37.2	43.7	8.1	11.0	37.2	51.8	3.48



## 11. (운동 경험자)체육활동 동반 참여자

- 체육활동 동반 참여자로는 '혼자'가 69.7%로 가장 높고, 다음으로 '배우자/자녀' 8.3%, '그 외 가족/친지' 7.5% 등의 순임
- 응답자 특성별로 살펴보면, 체육활동에 '혼자' 참여하는 비율은 50~60대에서 비교적 많고, 30대 이하의 전 연령층에서는 '그 외 가족/친지'와 참여한다는 응답이 다소 높게 나타남

그림 2-2-17 (운동 경험자)체육활동 동반 참여자 (단위: %)



표 2-2-11 (운동 경험자)체육활동 동반 참여자 (단위: %)

구분	혼자	배우자/자녀	그 외 가족/친지	친구 (연인포함)	지역주민	동호회 회원	직장동료	기타
전체	69.7	8.3	7.5	5.4	4.0	3.4	0.8	1.0
성별	남성	70.3	8.7	7.3	5.1	3.2	3.5	1.0
	여성	68.7	7.6	8.0	5.8	5.2	3.2	0.6
연령	10대	57.7	5.6	12.4	10.0	2.5	6.6	0.0
	20대	61.6	5.3	15.0	6.9	2.5	5.4	1.0
	30대	69.1	5.8	10.4	5.7	3.3	1.9	2.7
	40대	69.1	8.9	8.6	5.1	3.6	2.9	1.1
	50대	71.6	8.1	6.7	4.8	3.8	2.8	1.1
	60대	70.6	9.0	6.2	5.2	4.5	3.5	0.4
권역	서울	69.6	7.5	8.8	5.1	4.5	2.6	0.8
	인천/경기	71.4	8.8	7.3	4.9	3.3	2.9	0.8
	대전/충청	69.5	8.0	7.4	5.3	4.5	3.1	0.9
	광주/전라	67.9	8.9	6.8	6.2	4.0	4.4	1.3
	대구/경북	68.8	5.8	9.1	5.3	4.2	5.1	0.6
	부산/울산/경남	69.3	9.3	6.6	5.4	3.7	3.2	0.8
	강원/제주	67.6	8.6	6.7	6.9	5.6	3.2	0.6
장애유형	지체장애	71.9	7.8	5.7	5.2	4.1	3.4	1.0
	시각장애	74.3	7.0	9.2	3.3	3.6	1.7	0.4
	청각/언어장애	68.1	15.0	4.4	6.2	3.1	2.3	0.8
	지적/자폐장애	61.8	5.1	13.2	7.6	2.8	5.5	0.9
	뇌병변장애	69.3	6.9	8.6	5.4	5.1	3.3	0.2
	기타	64.7	10.2	10.8	4.9	4.5	3.4	1.2

## 12. (운동 경험자)운동 시 보완점

- 운동 시 보완점에 대해 조사한 결과 '비용지원'이 24.8%로 가장 높게 나타남
- 다음으로 '체육시설의 장애인 편의시설' 15.7%, '장애인용 운동용품 및 장비' 14.6%, '보조인력 지원' 5.3%, '장애인 생활체육 프로그램' 5.2%, '장애인 생활체육 지도' 4.6% 순임
- 운동 시 보완점을 응답자 특성에 따라 살펴보면, 대부분의 응답자 집단에서 '기타'가 가장 높아 운동과 관련하여 다양한 수요가 나타나고 있음
- 10대의 경우 '비용 지원'의 응답률이 가장 높게 나타남

그림 2-2-18 (운동 경험자)운동 시 보완점 (단위: %)



표 2-2-12 (운동 경험자)운동 시 보완점 (단위: %)

구분	비용지원	체육시설의 장애인 편의시설	장애인용 운동용품 및 장비	보조인력 지원 (이동 참여 등)	장애인 생활체육 프로그램	장애인 생활체육 지도	기타
전체	24.8	15.7	14.6	5.3	5.2	4.6	29.9
성별	남성	25.5	16.2	14.1	4.9	5.1	4.2
	여성	23.8	14.8	15.4	5.8	5.2	5.1
연령	10대	31.8	19.5	10.2	7.3	5.8	9.8
	20대	18.0	18.3	15.8	5.2	16.8	3.4
	30대	23.6	17.2	18.1	6.7	7.1	5.3
	40대	28.9	16.4	11.6	6.2	6.6	5.5
	50대	25.4	16.1	11.6	5.2	5.4	4.9
	60대	23.9	14.5	16.5	4.7	3.1	3.9
권역	서울	25.7	12.9	16.9	3.7	7.1	1.8
	인천/경기	22.9	17.3	12.0	5.3	4.9	6.8
	대전/충청	26.3	14.7	15.1	5.9	4.2	4.4
	광주/전라	26.3	16.8	17.5	5.5	3.4	3.0
	대구/경북	22.6	17.4	13.7	6.2	6.5	4.1
	부산/울산/경남	26.4	14.7	15.1	5.1	5.1	5.3
	강원/제주	25.4	13.5	15.0	5.9	4.8	2.2
장애 유형	지체장애	26.1	14.5	15.2	3.7	4.5	4.2
	시각장애	21.1	18.0	12.3	10.3	5.3	3.9
	청각/언어장애	22.4	17.2	10.8	5.2	6.1	3.8
	지적/자폐장애	23.0	15.5	17.3	8.0	8.6	5.6
	뇌병변장애	22.2	18.4	14.9	7.5	6.1	4.2
	기타	27.3	16.2	13.6	4.0	3.6	6.6

### 13. (운동 경험자)운동 관련 할인혜택 여부

- 운동 경험자를 대상으로 운동 관련 할인혜택 여부를 조사한 결과 '없다'는 89.5%, '있다'는 10.5%임
- 응답자 특성별로 살펴보면, 여성, 10대, 인천/경기, 뇌병변장애 응답자에게서 운동 관련 할인혜택의 응답 비율이 높은 편임

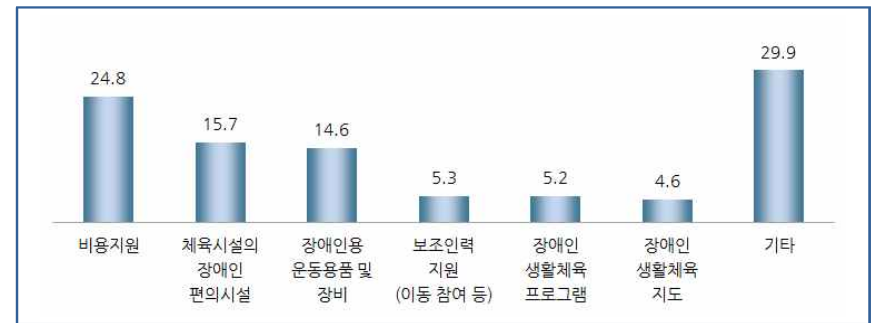
그림 2-2-19 (운동 경험자)운동 관련 할인혜택 여부 (단위: %)



표 2-2-13 (운동 경험자)운동 관련 할인혜택 여부 (단위: %)

구 분		있다	없다
전 체		10.5	89.5
성별	남성	9.1	90.9
	여성	12.6	87.4
연령	10대	15.5	84.5
	20대	11.9	88.1
	30대	7.7	92.3
	40대	10.2	89.8
	50대	11.3	88.7
	60대	10.1	89.9
권역	서울	9.9	90.1
	인천/경기	12.2	87.8
	대전/충청	11.5	88.5
	광주/전라	9.2	90.8
	대구/경북	7.9	92.1
	부산/울산/경남	11.4	88.6
장애 유형	강원/제주	5.3	94.7
	지체장애	11.5	88.5
	시각장애	7.0	93.0
	청각/언어장애	8.7	91.3
	지적/자폐장애	11.1	88.9
	뇌병변장애	12.5	87.5
기타	8.1	91.9	

### 14. (운동 경험자)할인혜택 종류

- 할인혜택 종류에 대해 조사한 결과 '비용 할인 또는 감면'이 94.1%로 가장 높고, '이동지원' 3.4%, '장비지원' 2.4%, '기타' 0.1% 순으로 나타남
- 할인혜택 종류를 응답자 특성별로 살펴보면, 전 응답자 집단에서 모두 '비용 할인 또는 감면'이 가장 높은 비율로 나타남

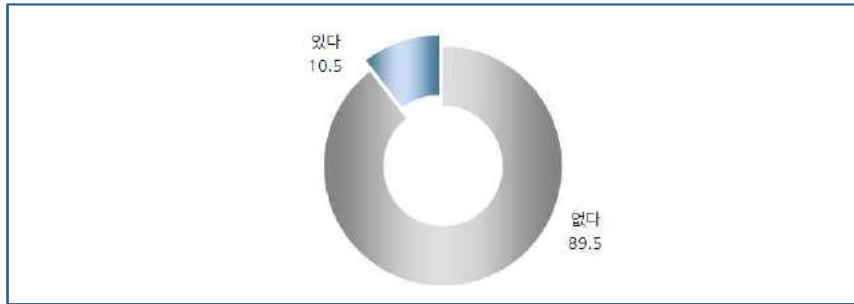
그림 2-2-20 (운동 경험자)할인혜택 종류 (단위: %)



표 2-2-14 (운동 경험자)할인혜택 종류 (단위: %)

구 분		비용 할인 또는 감면	이동지원	장비지원	기타
전 체		94.1	3.4	2.4	0.1
성별	남성	92.7	4.9	2.2	0.2
	여성	95.6	1.7	2.7	0.0
연령	10대	92.3	0.0	7.7	0.0
	20대	96.4	3.6	0.0	0.0
	30대	88.4	7.5	4.1	0.0
	40대	100.0	0.0	0.0	0.0
	50대	90.9	5.5	3.6	0.0
	60대	94.7	3.0	2.1	0.3
권역	서울	98.0	2.0	0.0	0.0
	인천/경기	97.7	2.3	0.0	0.0
	대전/충청	99.1	0.0	0.9	0.0
	광주/전라	83.5	4.8	10.5	1.2
	대구/경북	91.7	3.4	4.9	0.0
	부산/울산/경남	89.0	7.0	4.0	0.0
장애 유형	강원/제주	82.5	12.3	5.2	0.0
	지체장애	94.1	4.0	1.9	0.0
	시각장애	83.5	10.3	4.2	2.0
	청각/언어장애	98.0	0.0	2.0	0.0
	지적/자폐장애	96.2	1.9	1.9	0.0
	뇌병변장애	95.7	0.0	4.3	0.0
기타	93.2	3.2	3.7	0.0	

### 15. (운동 경험자)희망 할인혜택 종류

- 희망하는 할인혜택 종류를 조사한 결과 '비용 할인 또는 감면'이 67.1%로 가장 높고, 다음으로 '장비지원' 17.3%, '이동지원' 6.4% 순으로 나타남
- 희망 할인혜택 종류를 응답자 특성별로 살펴보면, 전 응답자 집단에서 모두 '비용 할인 또는 감면'이 가장 높은 비율로 나타남

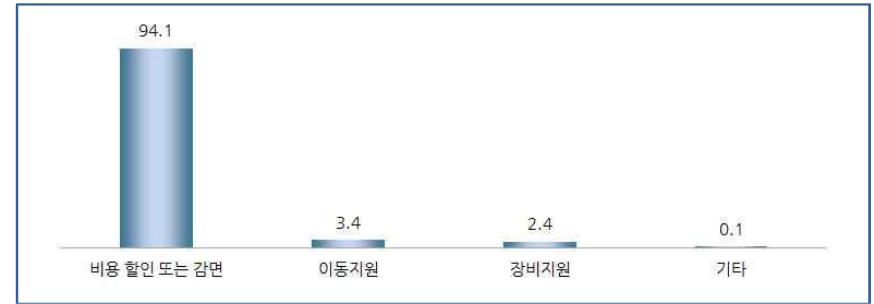
그림 2-2-21 (운동 경험자)희망 할인혜택 종류 (단위: %)



표 2-2-15 (운동 경험자)희망 할인혜택 종류 (단위: %)

구 분		비용 할인 또는 감면	장비지원	이동지원	기타
전 체		67.1	17.3	6.4	9.2
성별	남성	65.3	18.3	6.7	9.6
	여성	69.9	15.7	6.0	8.4
연령	10대	69.8	15.3	9.0	5.9
	20대	67.7	17.0	7.2	8.0
	30대	66.3	18.9	6.9	7.9
	40대	65.5	18.4	5.8	10.3
	50대	67.6	16.8	7.2	8.4
	60대	67.2	17.2	5.9	9.7
권역	서울	65.2	17.9	8.3	8.6
	인천/경기	68.3	17.2	4.5	10.0
	대전/충청	66.4	17.8	8.0	7.8
	광주/전라	67.2	17.5	6.3	9.0
	대구/경북	63.1	17.0	8.8	11.1
	부산/울산/경남	70.6	16.4	5.4	7.5
장애 유형	강원/제주	64.8	17.6	6.4	11.2
	지체장애	67.1	17.5	6.3	9.1
	시각장애	62.9	17.1	7.9	12.1
	청각/언어장애	68.4	17.0	5.6	8.9
	지적/자폐장애	67.6	17.3	6.3	8.8
	뇌병변장애	67.9	19.4	6.4	6.3
	기타	68.5	14.8	6.7	10.0

제 2 장

조사 결과

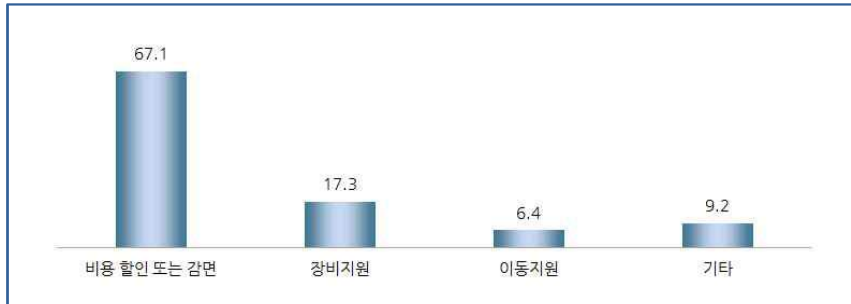
### 16-1. (운동 경험자)체육활동이 신체적 건강 유지에 미치는 효과

- 체육활동이 신체적 건강을 유지하는데 '효과가 있다'는 응답이 80.7%(매우 효과가 있다 26.5% + 효과가 있다 54.2%)로 높은 반면, '효과가 없다'(전혀 효과 없다 0.3% + 효과가 없다 0.9%)는 1.2%로 나타남
- 체육활동이 신체적 건강 유지에 '효과가 있다'는 인식은 20대 및 40대에서 상대적으로 높게 나타남

그림 2-2-22 (운동 경험자)체육활동이 신체적 건강 유지에 미치는 효과 (단위: %)



표 2-2-16 (운동 경험자)체육활동이 신체적 건강 유지에 미치는 효과 (단위: %)

구 분		전혀 효과가 없다	효과가 없다	보통	효과가 있다	매우 효과가 있다	BOT2	MID	TOP2	평균 (5점)
전 체		0.3	0.9	18.1	54.2	26.5	1.2	18.1	80.7	4.06
성별	남성	0.2	0.9	17.9	54.1	26.8	1.1	17.9	81.0	4.06
	여성	0.3	1.0	18.4	54.2	26.0	1.3	18.4	80.3	4.05
연령	10대	2.4	1.2	16.5	42.7	37.3	3.6	16.5	80.0	4.11
	20대	0.8	0.9	13.4	55.6	29.2	1.7	13.4	84.8	4.12
	30대	0.2	0.5	18.9	56.4	24.0	0.7	18.9	80.4	4.04
	40대	0.3	0.4	16.1	57.2	26.0	0.7	16.1	83.3	4.08
	50대	0.0	1.5	19.4	52.4	26.7	1.5	19.4	79.1	4.04
	60대	0.2	0.9	18.5	54.5	26.0	1.1	18.5	80.4	4.05
권역	서울	0.0	1.6	18.4	51.2	28.7	1.6	18.4	79.9	4.07
	인천/경기	0.1	0.9	18.7	56.5	23.9	1.0	18.7	80.3	4.03
	대전/충청	0.5	0.8	18.7	54.6	25.4	1.4	18.7	79.9	4.03
	광주/전라	0.7	0.8	18.1	54.8	25.7	1.4	18.1	80.4	4.04
	대구/경북	0.3	1.3	19.7	50.0	28.7	1.6	19.7	78.7	4.05
	부산/울산/경남	0.3	0.2	15.2	55.1	29.1	0.6	15.2	84.2	4.12
장애 유형	강원/제주	0.0	1.3	18.3	53.4	27.0	1.3	18.3	80.4	4.06
	지체장애	0.2	1.0	18.2	53.7	27.0	1.2	18.2	80.7	4.06
	시각장애	0.1	1.1	20.1	54.2	24.4	1.3	20.1	78.6	4.02
	청각/언어장애	0.2	0.0	17.0	54.2	28.6	0.2	17.0	82.8	4.11
	지적/자폐장애	0.9	1.4	20.1	51.6	25.9	2.3	20.1	77.6	4.00
	뇌병변장애	0.0	1.0	15.4	56.8	26.8	1.0	15.4	83.6	4.09
기타	0.5	0.8	17.2	56.6	24.9	1.3	17.2	81.5	4.05	

### 16-2. (운동 경험자)체육활동이 정신적 건강 유지에 미치는 효과

- 체육활동이 정신적 건강을 유지하는데 '효과가 있다'는 응답이 63.8%(매우 효과가 있다 24.9% + 효과가 있다 38.9%)로 높은 반면, '효과가 없다'(전혀 효과 없다 0.5% + 효과가 없다 6.4%)는 6.9%로 나타남
- 체육활동이 정신적 건강 유지에 '효과가 있다'는 인식은 여성, 60대, 부산/울산/경남 지역, 시각장애 및 청각/언어장애 응답자 집단에서 타 집단 대비 인식이 높은 것으로 나타남

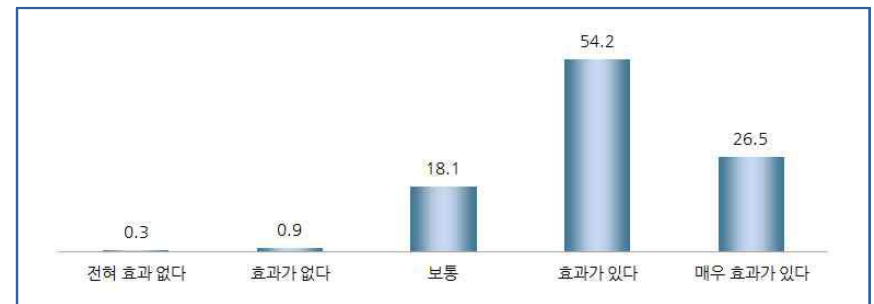
그림 2-2-23 (운동 경험자)체육활동이 정신적 건강 유지에 미치는 효과 (단위: %)



표 2-2-17 (운동 경험자)체육활동이 정신적 건강 유지에 미치는 효과 (단위: %)

구 분	전혀 효과가 없다	효과가 없다	보통	효과가 있다	매우 효과가 있다	BOT2	MID	TOP2	평균 (5점)	
전 체	0.5	6.4	29.3	38.9	24.9	6.9	29.3	63.8	3.81	
성별	남성	0.5	6.6	30.3	37.1	25.5	7.1	30.3	62.6	3.80
	여성	0.4	6.0	27.8	41.6	24.1	6.5	27.8	65.7	3.83
연령	10대	2.1	9.2	26.2	27.9	34.6	11.4	26.2	62.5	3.84
	20대	0.0	7.4	26.6	37.6	28.3	7.4	26.6	66.0	3.87
	30대	0.2	6.7	32.7	37.0	23.4	6.9	32.7	60.4	3.77
	40대	0.4	8.1	27.3	40.0	24.2	8.5	27.3	64.1	3.79
	50대	0.8	7.0	33.6	33.8	24.8	7.8	33.6	58.6	3.75
	60대	0.3	5.3	27.7	42.2	24.5	5.6	27.7	66.7	3.85
권역	서울	0.8	5.4	27.6	39.1	27.1	6.2	27.6	66.1	3.86
	인천/경기	0.4	6.5	31.7	38.6	22.8	6.9	31.7	61.4	3.77
	대전/충청	0.5	6.4	31.4	37.4	24.4	6.8	31.4	61.8	3.79
	광주/전라	0.4	7.2	28.3	39.8	24.4	7.6	28.3	64.2	3.81
	대구/경북	0.6	8.5	29.5	34.8	26.6	9.1	29.5	61.4	3.78
	부산/울산/경남	0.3	4.9	26.5	41.6	26.7	5.2	26.5	68.3	3.89
	강원/제주	0.3	7.1	26.8	41.6	24.2	7.3	26.8	65.8	3.82
장애 유형	지체장애	0.5	7.5	30.3	35.8	25.8	8.1	30.3	61.6	3.79
	시각장애	0.3	5.9	28.6	39.8	25.4	6.2	28.6	65.2	3.84
	청각/언어장애	0.5	6.2	27.5	39.0	26.8	6.8	27.5	65.8	3.85
	지적/자폐장애	0.1	5.0	31.4	38.3	25.2	5.1	31.4	63.5	3.83
	뇌병변장애	1.0	5.8	30.8	39.3	23.1	6.8	30.8	62.4	3.78
	기타	0.2	7.7	28.6	39.7	23.8	8.0	28.6	63.5	3.79

### 16-3. (운동 경험자)체육활동이 일상생활에 미치는 효과

- 체육활동이 일상생활(학업, 직장, 가정생활 등)에 '도움이 된다'는 응답이 86.3%(매우 효과가 있다 27.6% + 효과가 있다 58.7%)로 높은 반면, '효과가 없다'(전혀 효과 없다 0.1% + 효과가 없다 1.1%)는 1.2%로 나타남
- 체육활동이 일상생활에 '도움이 된다'는 인식은 20대, 부산/울산/경남 지역, 뇌병변장애 응답자 집단에서 타 집단 대비 인식이 높은 것으로 나타남

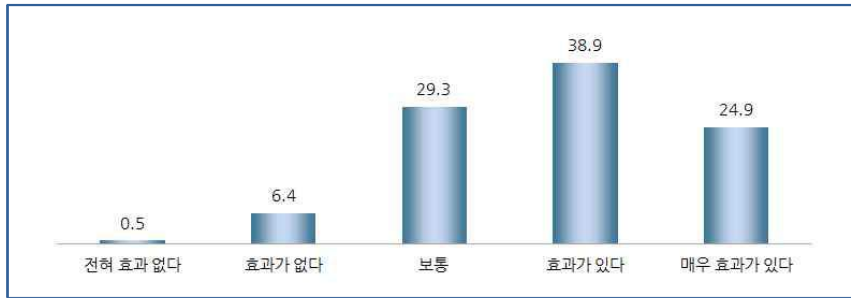
그림 2-2-24 (운동 경험자)체육활동이 일상생활에 미치는 효과 (단위: %)



표 2-2-18 (운동 경험자)체육활동이 일상생활에 미치는 효과 (단위: %)

구 분	전혀 효과가 없다	효과가 없다	보통	효과가 있다	매우 효과가 있다	BOT2	MID	TOP2	평균 (5점)	
전 체	0.1	1.1	12.6	58.7	27.6	1.2	12.6	86.3	4.13	
성별	남성	0.1	1.0	13.0	58.6	27.3	1.1	13.0	85.9	4.12
	여성	0.1	1.2	11.9	58.7	28.1	1.3	11.9	86.8	4.13
연령	10대	1.1	1.7	13.5	47.7	36.0	2.8	13.5	83.7	4.16
	20대	0.0	2.0	7.4	63.6	27.0	2.0	7.4	90.6	4.16
	30대	0.2	1.4	13.2	61.6	23.5	1.7	13.2	85.2	4.07
	40대	0.0	0.7	15.7	56.2	27.5	0.7	15.7	83.7	4.10
	50대	0.0	1.2	13.1	57.0	28.7	1.2	13.1	85.7	4.13
	60대	0.1	0.9	11.9	59.8	27.3	1.0	11.9	87.1	4.13
권역	서울	0.0	1.9	14.4	54.7	29.0	1.9	14.4	83.7	4.11
	인천/경기	0.0	0.9	12.0	60.0	27.1	0.9	12.0	87.1	4.13
	대전/충청	0.2	1.0	12.9	62.0	23.9	1.2	12.9	85.9	4.09
	광주/전라	0.0	1.3	14.8	56.7	27.2	1.3	14.8	83.9	4.10
	대구/경북	0.2	1.5	13.5	56.9	27.9	1.6	13.5	84.9	4.11
	부산/울산/경남	0.3	0.2	9.7	60.0	29.8	0.6	9.7	89.8	4.19
	강원/제주	0.0	1.3	11.8	58.0	28.9	1.3	11.8	86.9	4.14
장애 유형	지체장애	0.1	1.0	12.0	59.0	27.9	1.1	12.0	87.0	4.14
	시각장애	0.0	1.8	16.7	54.6	27.0	1.8	16.7	81.5	4.07
	청각/언어장애	0.0	0.4	12.3	57.5	29.8	0.4	12.3	87.3	4.17
	지적/자폐장애	0.3	1.3	12.8	59.1	26.5	1.6	12.8	85.6	4.10
	뇌병변장애	0.2	1.3	9.9	61.0	27.7	1.5	9.9	88.6	4.15
	기타	0.0	1.0	14.1	58.8	26.0	1.0	14.1	84.9	4.10

### 16-4. (운동 경험자)체육활동이 의료비 절감에 미치는 효과

- 체육활동이 의료비 절감에 '효과가 있다'는 응답이 68.1%(매우 효과가 있다 21.4% + 효과가 있다 46.7%)로 높은 반면, '효과가 없다'(전혀 효과 없다 0.5% + 효과가 없다 4.4%)는 4.9%로 나타남
- 체육활동이 의료비 절감에 '효과가 있다'는 인식은 20대, 부산/울산/경남 지역, 청각/언어장애 응답자 집단에서 타 집단 대비 인식이 높은 것으로 나타남

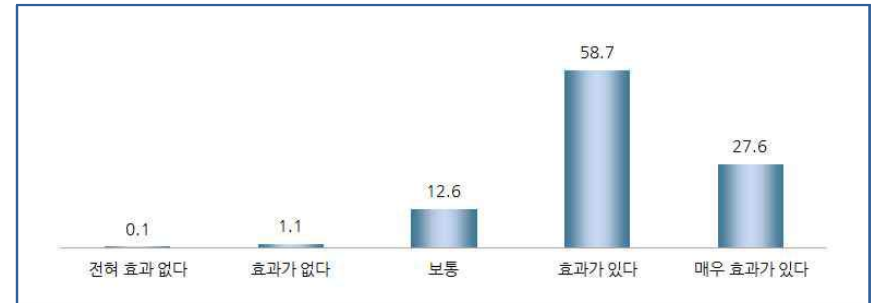
그림 2-2-25 (운동 경험자)체육활동이 의료비 절감에 미치는 효과 (단위: %)



표 2-2-19 (운동 경험자)체육활동이 의료비 절감에 미치는 효과 (단위: %)

구 분	전혀 효과가 없다	효과가 없다	보통	효과가 있다	매우 효과가 있다	BOT2	MID	TOP2	평균 (5점)	
									평점	비율 (%)
전 체	0.5	4.4	27.0	46.7	21.4	4.9	27.0	68.1	3.84	
성별	남성	0.7	3.8	27.4	46.9	21.2	4.5	27.4	68.2	3.84
	여성	0.3	5.2	26.4	46.3	21.7	5.5	26.4	68.0	3.84
연령	10대	3.0	4.6	32.8	32.0	27.6	7.7	32.8	59.5	3.76
	20대	0.8	3.1	23.0	49.2	23.8	3.9	23.0	73.1	3.92
	30대	0.0	3.1	29.0	49.3	18.6	3.1	29.0	67.9	3.83
	40대	0.3	2.9	25.7	47.5	23.6	3.2	25.7	71.1	3.91
	50대	0.5	5.4	27.9	45.3	20.9	5.9	27.9	66.2	3.81
	60대	0.5	4.5	26.7	47.4	20.9	5.0	26.7	68.3	3.84
권역	서울	0.8	4.9	25.0	45.8	23.6	5.7	25.0	69.4	3.86
	인천/경기	0.5	4.3	29.8	45.2	20.1	4.8	29.8	65.4	3.80
	대전/충청	0.7	4.4	26.4	48.6	19.9	5.1	26.4	68.5	3.83
	광주/전라	1.0	4.3	27.4	45.9	21.4	5.3	27.4	67.3	3.83
	대구/경북	0.3	4.7	29.4	44.6	21.1	5.0	29.4	65.6	3.81
	부산/울산/경남	0.0	3.7	23.9	50.0	22.4	3.7	23.9	72.5	3.91
	강원/제주	0.3	4.9	22.7	48.6	23.6	5.2	22.7	72.2	3.90
	장애 유형	지체장애	0.5	4.2	27.9	46.2	21.2	4.7	27.9	67.4
시각장애	0.4	7.4	24.0	45.7	22.5	7.8	24.0	68.2	3.82	
청각/언어장애	0.0	3.9	22.4	52.1	21.6	3.9	22.4	73.7	3.91	
지적/자폐장애	1.2	4.7	29.0	43.0	22.1	5.8	29.0	65.1	3.80	
뇌병변장애	0.8	2.6	26.6	46.7	23.2	3.4	26.6	70.0	3.89	
기타	0.5	4.0	26.9	49.0	19.6	4.5	26.9	68.6	3.83	

제 2 장

조사 결과

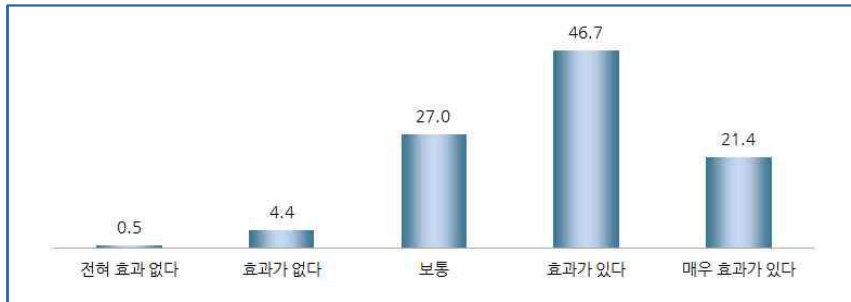
### 17. (운동 경험자)체육활동이 행복에 미치는 영향

- 체육활동 참여가 현재 행복에 영향을 미치는 지에 대해 77.5%의 응답자가 긍정적으로 응답한 것으로 나타남
- 체육활동이 현재 행복에 미치는 효과에 대해서는 20대, 강원/제주 지역, 청각/언어장애 응답자 집단에서 타 집단 대비 인식이 높은 것으로 나타남

그림 2-2-26 (운동 경험자)체육활동이 행복에 미치는 효과 (단위: %)



표 2-2-20 (운동 경험자)체육활동이 행복에 미치는 효과 (단위: %)

구 분	매우 영향이 작음 (1점)	(2점)	(3점)	(4점)	(5점)	(6점)	(7점)	(8점)	(9점)	매우 영향이 큼 (10점)	평균 (10점)	
												전 체
성별	남성	0.1	0.4	0.7	2.1	19.7	11.6	15.8	25.3	7.5	16.8	7.28
	여성	0.2	0.4	0.6	2.0	18.5	12.8	15.4	23.5	9.0	17.6	7.33
연령	10대	1.1	1.2	0.9	1.0	21.3	11.2	14.0	18.7	8.9	21.8	7.28
	20대	0.0	0.8	0.9	1.9	14.5	12.7	17.8	22.9	8.5	19.9	7.44
	30대	0.2	0.0	0.2	1.9	21.3	12.4	15.9	23.9	8.2	16.0	7.26
	40대	0.0	0.6	0.8	1.9	18.8	11.2	15.2	28.4	8.3	14.9	7.29
	50대	0.0	0.2	1.6	2.4	19.7	10.9	17.3	22.3	8.1	17.5	7.27
	60대	0.2	0.4	0.2	2.1	19.1	12.8	14.8	25.4	7.9	17.1	7.31
권역	서울	0.0	0.4	0.8	2.2	19.0	9.7	14.2	26.3	10.3	17.1	7.39
	인천/경기	0.0	0.4	0.5	2.0	19.9	15.3	16.2	22.3	6.9	16.6	7.21
	대전/충청	0.3	0.8	0.5	2.4	19.9	8.7	17.1	27.1	7.7	15.5	7.25
	광주/전라	0.0	0.9	1.1	0.9	20.7	12.0	16.3	24.8	6.8	16.6	7.24
	대구/경북	0.3	0.1	1.0	2.7	21.2	12.0	12.3	21.6	9.4	19.4	7.30
	부산/울산/경남	0.3	0.1	0.2	2.3	16.0	11.2	17.7	26.6	7.7	17.9	7.42
	강원/제주	0.0	0.0	1.7	2.3	16.9	11.7	12.4	26.1	10.8	18.1	7.43
	장애 유형	지체장애	0.1	0.3	0.6	1.7	18.7	13.4	15.1	24.4	7.8	17.7
시각장애	0.0	0.3	1.2	4.2	20.5	8.5	15.5	25.2	8.4	16.3	7.23	
청각/언어장애	0.0	0.4	0.2	2.2	17.8	9.6	16.2	26.9	9.1	17.6	7.43	
지적/자폐장애	0.3	0.8	0.5	2.6	21.1	11.6	15.7	23.1	8.7	15.6	7.18	
뇌병변장애	0.0	0.4	0.8	1.8	20.4	9.6	17.4	24.8	6.8	17.9	7.31	
기타	0.2	0.4	0.9	1.6	18.9	12.6	16.5	24.4	8.8	15.7	7.27	

### 제 3 절 장애인 생활체육 비참여 실태

#### 1. (운동 비경험자)운동에 대한 의지

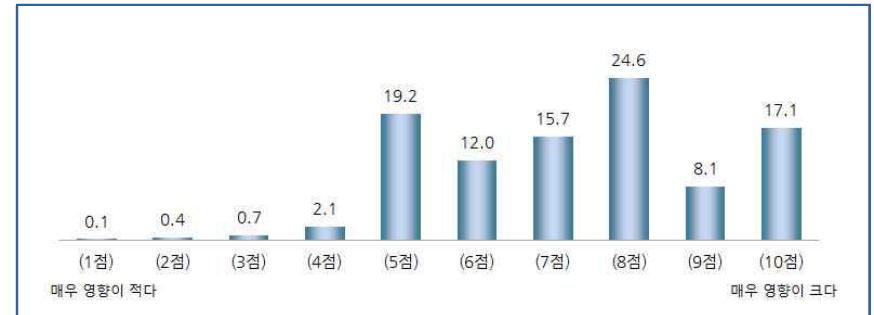
- 운동 비경험자를 대상으로 향후 운동을 할 의지가 있는지 조사한 결과, 응답자의 25.5%가 '운동할 의향이 있다'는 긍정적 의견을, 응답자의 46.9%가 '운동할 의향이 없다'는 부정적 의견을 보인 것으로 나타남
- 긍정적 의견을 구체적으로 살펴보면 '반드시 할 것임'이 17.9%, '되도록 할 것임'이 7.6%였으며, 부정적 의견은 '전혀 할 생각 없음'이 20.8%, '별로 할 생각 없음'이 26.1%인 것으로 나타남

그림 2-3-1 (운동 비경험자)운동에 대한 의지 (단위: %)



- 연도별 운동에 대한 의지를 살펴보면, 운동을 할 것이라는 응답 25.5%는 전년 26.3% 대비 0.8%p 감소함  
운동을 할 생각이 없다는 응답 46.9%는 전년 47.5% 대비 0.6%p 감소한 것으로 나타남

그림 2-3-2 (운동 비경험자)연도별 운동에 대한 의지 (단위: %)



제 2 장 조사결과

- 운동에 대한 의지를 응답자 특성별로 살펴보면, 여성, 10대, 서울, 시각장애 응답자 집단에서 타 집단 대비 강한 운동 의지를, 남성, 대전/충청 응답자 집단에서 타 집단 대비 가장 약한 운동 의지를 보임

표 2-3-1 (운동 비경험자)운동에 대한 의지 (단위: %)

구분	전혀 할 생각 없음	별로 할 생각 없음	보통	되도록 할 것임	반드시 할 것임	BOT2	MID	TOP2	평균 (5점)	
전체	20.8	26.1	27.6	17.9	7.6	46.9	27.6	25.5	2.65	
성별	남성	23.1	25.6	30.1	15.8	5.3	48.7	30.1	21.1	2.55
	여성	17.4	26.9	23.8	21.0	10.9	44.2	23.8	32.0	2.81
연령	10대	21.9	35.1	4.9	29.6	8.5	57.0	4.9	38.1	2.68
	20대	20.6	14.2	32.7	22.1	10.4	34.8	32.7	32.5	2.88
	30대	25.8	17.9	34.5	21.8	0.0	43.6	34.5	21.8	2.52
	40대	21.8	26.6	29.5	17.3	4.8	48.4	29.5	22.2	2.57
	50대	23.8	20.1	27.4	16.9	11.7	43.9	27.4	28.6	2.73
	60대	18.1	30.8	26.6	17.0	7.6	48.8	26.6	24.6	2.65
권역	서울	19.0	22.1	24.1	20.7	14.1	41.1	24.1	34.8	2.89
	인천/경기	20.7	22.6	32.2	19.2	5.4	43.3	32.2	24.6	2.66
	대전/충청	25.9	39.1	16.9	10.9	7.3	65.0	16.9	18.1	2.35
	광주/전라	23.6	28.8	23.8	17.2	6.6	52.4	23.8	23.7	2.54
	대구/경북	17.7	25.5	32.5	17.5	6.7	43.2	32.5	24.3	2.70
	부산/울산/경남	21.4	29.4	27.4	16.8	5.0	50.8	27.4	21.8	2.55
	강원/제주	16.9	20.0	34.6	20.4	8.0	36.9	34.6	28.5	2.83
장애 유형	지체장애	17.9	29.5	27.3	17.6	7.7	47.4	27.3	25.3	2.68
	시각장애	22.5	20.6	27.6	21.5	7.8	43.1	27.6	29.3	2.71
	청각/언어장애	14.2	31.4	29.9	15.8	8.7	45.6	29.9	24.5	2.73
	지적/자폐장애	25.3	21.8	27.4	18.0	7.4	47.2	27.4	25.4	2.60
	뇌병변장애	28.6	29.9	14.5	18.4	8.5	58.5	14.5	26.9	2.48
	기타	21.4	19.5	36.6	16.5	6.0	41.0	36.6	22.5	2.66

## 2. (운동 비경험자)희망 운동 종목

- 운동 비경험자를 대상으로 향후 운동을 하게 된다면 가장 하고 싶은 종목이 무엇인지 조사한 결과 총 43.9%가 '걷기 및 가벼운 달리기'라고 응답하여 가장 높은 응답 비율을 보였으며, 이어 '수영' 14.6% 등이 상대적으로 높은 응답 비율을 보임
- 운동 비경험자의 희망 운동 종목을 응답자 유형별로 살펴보면, 대부분의 집단에서 '걷기 및 가벼운 달리기'의 응답 비율이 가장 높게 나타남

그림 2-3-3 (운동 비경험자)희망 운동 종목 (단위: %)



표 2-3-2 (운동 비경험자)희망 운동 종목 (단위: %)

구분	걷기 및 가벼운 달리기	수영	재활운동	맨손체조	웨이트 트레이닝	등산	탁구	배드민턴	볼링	줄넘기	기타	
전체	43.9	14.6	5.0	4.8	3.9	1.6	1.4	1.1	0.9	0.1	22.7	
성별	남성	43.1	11.9	5.0	4.2	4.7	2.1	2.1	1.2	0.9	24.5	
	여성	45.2	18.5	5.0	5.8	2.7	0.9	0.2	0.9	0.8	20.1	
연령	10대	18.9	38.2	2.5	7.9	2.6	2.3	0.0	0.0	0.0	27.7	
	20대	31.9	18.5	1.9	5.8	12.8	0.0	4.7	0.0	3.4	21.1	
	30대	42.9	15.7	5.3	4.1	4.5	0.0	0.9	1.5	0.0	25.1	
	40대	43.7	13.1	3.6	7.1	1.0	2.8	2.7	1.1	3.2	21.6	
	50대	42.6	18.2	4.8	2.9	5.2	1.9	0.7	1.5	1.1	21.0	
	60대	47.1	11.5	5.9	4.8	3.5	1.5	1.1	1.0	0.0	23.3	
권역	서울	42.3	17.3	6.4	5.5	4.7	1.4	2.1	1.6	0.0	18.6	
	인천/경기	38.8	17.6	6.5	4.1	4.2	0.8	2.1	1.3	3.1	21.4	
	대전/충청	44.1	8.2	3.7	4.9	7.1	0.0	0.6	2.0	0.8	28.7	
	광주/전라	46.1	10.8	3.1	5.2	2.3	2.7	0.0	0.3	0.0	28.8	
	대구/경북	48.3	16.2	4.4	4.2	4.2	2.1	0.4	1.8	0.0	18.3	
	부산/울산/경남	47.5	12.7	3.8	4.5	2.9	2.0	2.1	0.0	0.4	24.1	
장애 유형	강원/제주	45.5	13.2	5.7	6.7	1.5	3.0	0.7	1.2	0.0	22.7	
	지체장애	38.6	17.2	5.1	4.9	3.5	1.8	1.2	1.2	1.6	24.6	
	시각장애	58.5	6.2	2.8	3.1	5.4	1.6	1.6	1.2	0.5	0.0	19.2
	청각/언어장애	54.1	14.6	2.6	2.4	3.0	1.6	0.0	2.4	0.0	0.0	19.4
	지적/자폐장애	41.2	17.5	5.0	5.9	4.3	0.8	1.9	0.2	0.4	0.0	23.0
	뇌병변장애	44.2	10.0	11.5	6.4	3.7	1.7	1.5	1.2	0.0	0.0	19.7
기타	49.2	11.9	3.4	4.6	3.9	2.1	1.4	1.2	0.0	0.0	22.3	

제 2 장

조사결과

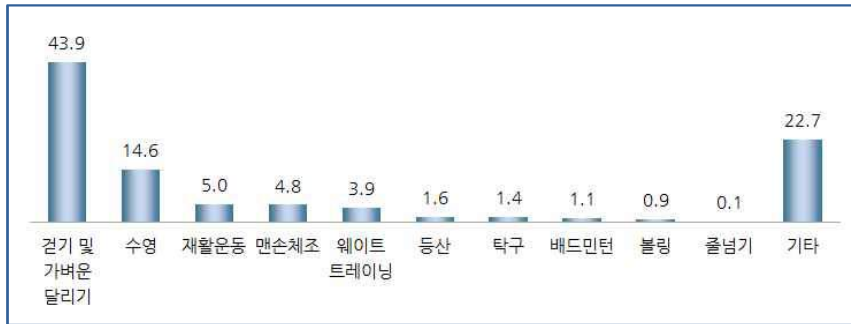
## 3. (운동 비경험자)이용하고 싶은 체육시설

- 운동 비경험자를 대상으로 가장 이용하고 싶은 체육시설은 어디인지 조사한 결과, '근처 야외 등산로나 공원'이라는 응답이 전체의 38.4%로 가장 높은 비율을 보임
- 반면 '민간 스포츠 시설' 4.6%, '학교 체육시설' 2.5% 등은 5.0% 미만의 낮은 비율을 차지함
- 이용하고 싶은 체육시설을 응답자 특성별로 살펴보면, 대부분의 집단에서 '근처 야외 등산로나 공원'에 응답한 비율이 가장 높은 가운데 10대의 경우 '학교 체육시설'의 응답의 비율이 가장 높은 것으로 나타남

그림 2-3-4 (운동 비경험자)이용하고 싶은 체육시설 (단위: %)



표 2-3-3 (운동 비경험자)이용하고 싶은 체육시설 (단위: %)

구분	근처야외 등산로나 공원	집안	복지관 체육시설	공공 체육시설	장애인시설 (부속시설 포함)	민간 스포츠 시설	학교 체육시설	기타
전체	38.4	15.2	11.9	7.5	5.1	4.6	2.5	14.8
성별	남성	38.7	14.6	12.1	7.0	5.2	4.2	15.7
	여성	38.0	16.0	11.6	8.1	4.9	5.2	13.5
연령	10대	15.3	15.3	2.7	4.5	11.0	14.7	23.4
	20대	26.2	13.8	16.9	20.4	3.7	7.1	1.0
	30대	36.4	11.6	12.1	3.9	9.4	9.3	2.8
	40대	36.2	17.9	13.2	5.9	9.2	2.5	2.4
	50대	40.8	11.1	13.1	6.8	3.9	7.3	2.2
	60대	40.5	17.0	11.0	8.1	3.3	2.5	1.7
권역	서울	42.1	9.9	10.8	8.0	5.3	6.1	3.2
	인천/경기	34.0	11.0	14.0	10.7	4.8	6.8	4.1
	대전/충청	35.0	17.4	5.2	8.3	6.3	5.0	3.5
	광주/전라	37.8	21.1	13.4	2.3	4.5	1.8	0.8
	대구/경북	41.3	12.6	12.4	8.0	7.5	5.4	0.7
	부산/울산/경남	41.8	18.8	11.3	6.1	3.2	2.6	2.2
장애 유형	강원/제주	35.5	27.4	13.1	7.0	5.0	1.1	2.3
	지체장애	36.9	15.9	14.5	7.7	4.8	4.3	0.8
	시각장애	53.9	9.3	7.3	6.8	3.7	3.2	2.4
	청각/언어장애	43.5	11.2	12.3	11.1	1.0	1.9	2.4
	지적/자폐장애	31.4	15.3	9.3	8.9	9.6	5.0	4.6
	뇌병변장애	37.5	20.7	11.7	3.3	4.1	4.4	3.0
기타	36.8	15.8	10.0	6.4	3.6	8.2	6.3	

#### 4. (운동 비경험자)운동 하지 않는 이유

- 운동 비경험자를 대상으로 운동을 하지 않는 이유에 대해 조사한 결과, '의지부족'이라는 응답이 전체의 21.8%로 가장 높은 비율을 보임
- 다음으로 '시간부족' 21.3%, '운동을 도와줄 보호자가 없음' 16.2% 등도 상대적으로 높은 비율을 차지하는 것으로 나타남
- 운동 하지 않는 이유를 응답자 특성별로 살펴보면, 대부분의 집단에서 '기타'의 응답 비율이 가장 높은 것으로 나타남

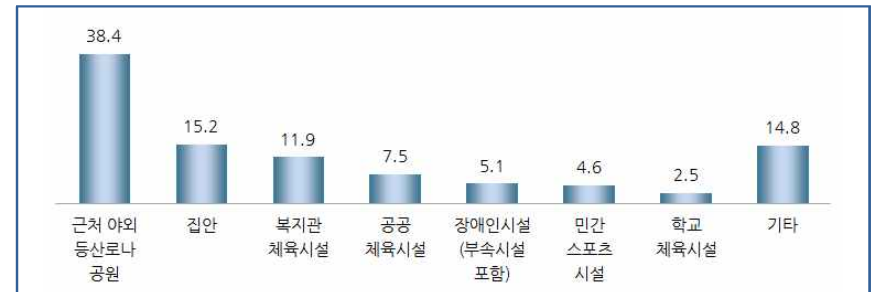
그림 2-3-5 (운동 비경험자)운동 하지 않는 이유 (단위: %)



표 2-3-4 (운동 비경험자)운동 하지 않는 이유 (단위: %)

구분	의지부족	시간부족	운동을 도와줄 보호자가 없음	경제적 이유	체육시설 부족	운동 방법을 몰라서	운동 프로그램을 부족	지도자 부족	기타	
전체	21.8	21.3	16.2	7.0	3.3	3.0	1.5	0.7	25.2	
성별	남성	22.2	23.0	15.4	7.9	2.8	2.4	1.3	0.9	24.1
	여성	21.2	18.9	17.3	5.8	3.9	3.9	1.9	0.4	26.8
연령	10대	9.3	14.4	29.5	5.3	0.0	0.0	3.0	38.4	
	20대	14.0	27.7	22.2	7.0	5.9	5.2	1.9	0.0	16.1
	30대	22.0	22.0	10.4	7.5	2.9	2.2	4.9	0.0	28.2
	40대	33.7	19.4	18.8	8.0	2.3	1.4	1.3	1.5	13.6
	50대	19.0	22.6	13.0	8.6	4.1	4.2	1.3	0.5	26.7
	60대	20.4	21.1	16.7	5.9	3.2	3.1	1.1	0.6	27.7
권역	서울	20.8	23.0	20.7	5.0	1.8	2.7	1.6	0.0	24.4
	인천/경기	23.1	20.9	13.2	8.6	3.9	0.4	2.5	0.7	26.7
	대전/충청	18.5	21.5	11.4	4.3	2.5	4.6	1.6	0.2	35.5
	광주/전라	23.5	18.1	16.0	7.9	4.6	3.4	1.4	0.0	25.2
	대구/경북	21.9	21.1	16.8	10.7	3.3	5.9	0.7	2.5	17.0
	부산/울산/경남	20.5	24.6	17.5	5.6	3.2	2.9	0.5	0.5	24.6
장애 유형	강원/제주	23.0	16.4	16.6	4.0	2.6	5.6	1.9	2.3	27.6
	지체장애	21.5	24.3	13.7	7.8	3.7	2.6	1.5	0.2	24.6
	시각장애	12.5	27.6	22.4	7.6	2.4	0.5	0.4	1.9	24.7
	청각/언어장애	16.9	32.1	10.5	3.8	4.0	5.3	1.8	1.0	24.6
	지적/자폐장애	19.6	16.7	18.7	7.3	3.2	6.4	3.0	1.8	23.3
	뇌병변장애	24.2	8.9	28.0	7.2	2.8	0.8	0.0	0.3	27.9
기타	34.5	13.9	10.9	4.6	2.5	2.9	1.7	0.1	28.9	

제 2 장

조사결과

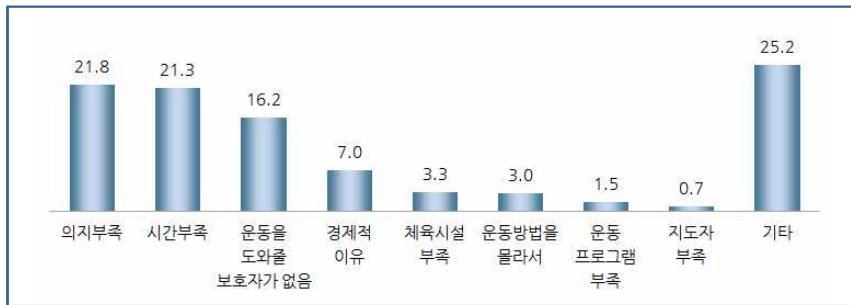
#### 제 4 절 장애인 생활체육에 대한 인식

##### 1. 장애인 생활체육 관련 정보 습득 경험

- 장애인 생활체육 관련 정보를 습득해본 경험이 있는지 조사한 결과 '없다'가 69.4%로 '있다' 30.6%보다 높음
- 장애인 생활체육 관련 정보의 신뢰도를 응답자 특성별로 살펴보면, 모든 집단에서 '없음'의 응답 비율이 가장 높은 것으로 나타남

그림 2-4-1 장애인 생활체육 관련 정보 습득 경험 (단위: %)



표 2-4-1 장애인 생활체육 관련 정보 습득 경험 (단위: %)

구분	있음	없음	
전체	30.6	69.4	
성별	남성	29.8	70.2
	여성	31.9	68.1
연령	10대	42.4	57.6
	20대	38.3	61.7
	30대	22.8	77.2
	40대	25.9	74.1
	50대	31.8	68.2
	60대	31.1	68.9
권역	서울	31.9	68.1
	인천/경기	28.9	71.1
	대전/충청	33.1	66.9
	광주/전라	32.7	67.3
	대구/경북	24.1	75.9
	부산/울산/경남	31.7	68.3
장애 유형	강원/제주	36.3	63.7
	지체장애	32.2	67.8
	시각장애	33.3	66.7
	청각/언어장애	22.7	77.3
	지적/자폐장애	30.2	69.8
	뇌병변장애	30.4	69.6
기타	27.2	72.8	

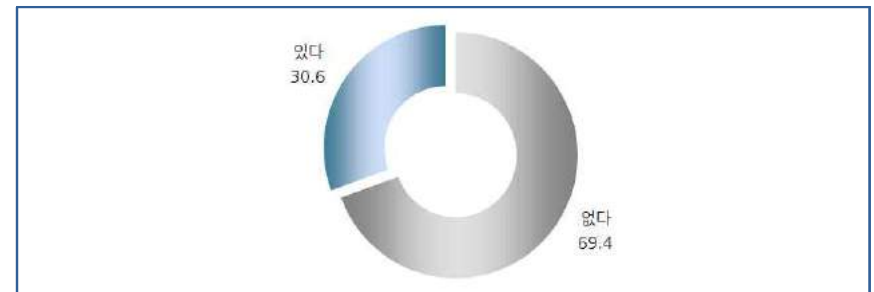

## 2. 관련 정보 습득 경로

- 장애인 생활체육 관련 정보의 습득 경로를 조사한 결과, 'TV,라디오'라는 응답이 전체의 70.6%로 가장 높은 비율을 차지함. 이외 다른 매체는 모두 10.0% 미만으로 나타남
- 대전/충청 및 강원/제주 지역의 경우 '장애인 복지관'의 응답 비율이 각각 13.2%, 13.3%로 타 지역 대비 높음

그림 2-4-2 관련 정보 습득 경로 (단위: %)



표 2-4-2 정보 습득 경로 (단위: %)

구분	구분	TV/라디오	장애인 복지관	주변지인 (장애인 포함)	관공서 홍보물	인터넷	가족 친지	지도자 및 선생님	기타
성별	전 체	70.6	9.6	5.8	4.9	3.5	2.0	1.4	2.3
	남성	68.7	10.3	5.4	5.1	4.4	2.1	1.2	2.9
	여성	73.3	8.7	6.4	4.6	2.1	1.8	1.6	1.4
연령	10대	49.9	13.6	5.7	16.3	3.4	0.0	3.7	7.5
	20대	44.5	15.6	3.8	6.6	8.1	14.5	2.9	4.0
	30대	70.0	10.8	1.5	2.6	12.1	0.0	3.0	0.0
	40대	60.7	12.1	8.1	13.2	2.5	0.8	0.8	1.9
	50대	72.1	8.1	5.0	4.7	5.8	1.6	0.0	2.6
	60대	77.2	8.6	6.4	2.2	1.0	1.2	1.7	1.8
권역	서울	74.5	5.1	5.9	3.6	3.1	4.4	0.0	3.3
	인천/경기	74.8	9.0	3.6	4.2	3.6	0.7	1.8	2.2
	대전/충청	65.1	13.2	6.5	8.5	4.1	0.6	0.6	1.5
	광주/전라	75.3	9.1	4.5	2.7	2.8	2.4	1.1	2.1
	대구/경북	69.2	9.0	9.0	2.6	4.1	2.5	1.0	2.5
	부산/울산/경남	60.3	13.3	7.6	7.8	2.8	2.4	3.6	2.2
	강원/제주	74.1	8.5	6.8	4.0	4.7	0.6	0.0	1.3
	지체장애	71.4	9.3	6.5	4.5	3.4	1.4	1.5	1.9
장애 유형	시각장애	78.2	6.4	3.9	2.8	4.5	0.7	0.9	2.6
	청각/언어장애	78.4	5.4	3.2	5.9	3.4	1.7	0.5	1.5
	지적/자폐장애	58.9	15.3	5.8	6.1	5.1	5.2	0.3	3.3
	뇌병변장애	61.9	12.2	7.0	6.3	1.9	4.1	3.8	2.8
	기타	74.6	8.3	4.6	6.1	2.0	0.8	0.8	2.7

제 2 장

조사결과

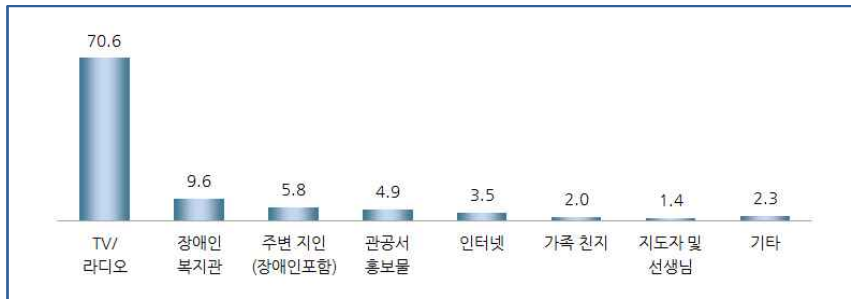
## 3. 운동을 통해 얻는 효과

- 운동을 통해 장애인들이 얻게 되는 가장 큰 효과로 '건강/체력증진'에 대한 의견이 54.4%로 가장 높은 비율을 보임
- 반면 '성취감' 및 '기타'라는 응답은 모두 5.0% 미만에 그침

그림 2-4-3 운동을 통해 얻는 효과 (단위: %)

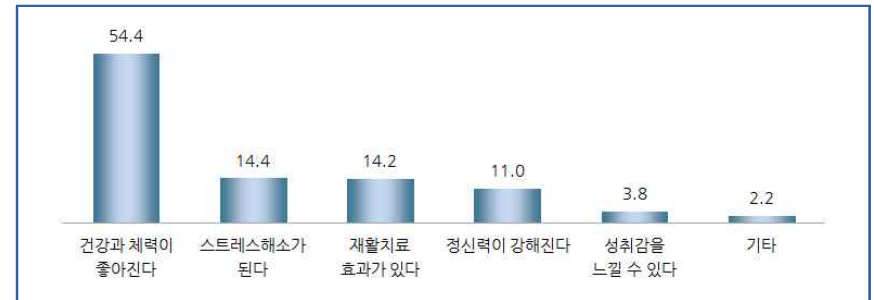

- 운동을 통해 얻는 효과를 연도별로 살펴보면, '건강/체력증진'의 비율이 지속적으로 가장 높은 가운데 '재활치료효과'의 비율은 2016년 대비 소폭 감소한 것으로, '스트레스 해소' 및 '성취감'의 비율은 소폭 증가한 것으로 나타남

그림 2-4-4 연도별 운동을 통해 얻는 효과 (단위: %)



- 운동을 통해 얻는 효과를 응답자 특성별로 살펴보면, 모든 집단에서 '건강과 체력이 좋아진다'는 응답이 가장 높은 비율을 차지함
- 뇌병변장애의 경우 '재활치료 효과가 있다'의 응답 비율이 타 장애유형에 비해 상대적으로 높게 나타남

표 2-4-3 운동을 통해 얻는 효과 (단위: %)

구분		건강과 체력이 좋아진다	스트레스 해소가 된다	재활치료 효과가 있다	정신력이 강해진다	성취감을 느낄 수 있다	기타
전체		54.4	14.4	14.2	11.0	3.8	2.2
성별	남성	54.4	13.3	14.1	11.4	4.7	2.0
	여성	54.4	16.0	14.4	10.4	2.4	2.4
연령	10대	39.3	24.0	21.7	9.2	5.5	0.3
	20대	44.9	23.5	13.8	7.2	7.0	3.5
	30대	47.0	18.7	14.8	7.3	7.2	4.9
	40대	57.7	12.4	13.0	12.2	3.5	1.2
	50대	56.1	15.5	12.6	10.5	3.7	1.7
	60대	55.6	12.2	14.9	12.0	3.0	2.3
권역	서울	56.7	12.4	13.5	10.5	5.1	1.8
	인천/경기	53.1	15.4	15.9	8.6	4.7	2.4
	대전/충청	54.1	16.4	15.1	10.0	3.6	0.8
	광주/전라	52.4	13.4	14.0	14.9	2.5	2.9
	대구/경북	56.6	13.1	12.4	11.1	2.8	3.9
	부산/울산/경남	55.2	15.1	11.6	13.6	2.9	1.6
	강원/제주	52.7	13.0	18.5	10.3	3.9	1.7
장애 유형	지체장애	53.9	13.4	16.4	10.5	3.7	2.1
	시각장애	57.8	15.5	8.7	12.2	4.3	1.4
	청각/언어장애	59.5	17.8	6.8	11.6	2.6	1.6
	지적/자폐장애	52.2	17.8	11.6	10.2	4.7	3.6
	뇌병변장애	44.7	9.4	29.5	10.7	3.0	2.6
	기타	59.8	15.4	5.8	13.1	4.2	1.8

제 2 장

조사결과

4. 전문가의 도움 필요 정도

- 장애인이 운동할 때 전문 지도자의 도움이 필요하지 조사한 결과, 필요성에 대해 긍정적인 응답을 보인 응답자가 전체의 46.5%, 부정적인 응답 37.4%로 나타남
- 긍정적 의견을 구체적으로 살펴보면 '매우 그렇다'가 14.8%, '그렇다'가 31.7%였으며, 부정적 의견은 '전혀 그렇지 않다'가 10.2%, '그렇지 않다'가 27.2%인 것으로 나타남

그림 2-4-5 전문가의 도움 필요 정도 (단위: %)



- 연도별 전문가 도움에 대한 필요성을 살펴보면, 도움이 필요하다는 2017년 응답 46.5%는 2016년 43.2%p 대비 3.3%p 증가함. 도움이 필요하지 않다는 2017년 응답 37.4%는 2016년 39.9% 대비 2.5%p 감소한 것으로 나타남

그림 2-4-6 연도별 전문가의 도움 필요 정도 (단위: %)



- 응답자 특성에 따라 살펴보면 연령이 낮을수록 필요하다는 응답 비율이 높은 경향이 있음
- 장애유형에 따라 살펴보면 내적/자폐 및 뇌병변 장애에서 필요하다는 응답이 타 장애유형 대비 높음

표 2-4-4 전문가의 도움 필요 정도 (단위: %)

구분	전혀 그렇지 않다	그렇지 않다	보통	그런 편이다	매우 그렇다	BOT2	MID	TOP2	평균 (5점)	
전체	10.2	27.2	16.1	31.7	14.8	37.4	16.1	46.5	3.14	
성별	남성	10.7	26.5	16.6	30.4	15.8	37.2	16.6	46.2	3.14
	여성	9.5	28.2	15.3	33.6	13.4	37.7	15.3	47.0	3.13
연령	10대	1.8	8.3	14.0	36.1	39.8	10.1	14.0	75.9	4.04
	20대	4.2	9.6	17.2	36.1	32.9	13.8	17.2	69.0	3.84
	30대	6.4	15.0	21.6	38.8	18.1	21.4	21.6	56.9	3.47
	40대	8.8	22.4	19.5	32.6	16.7	31.1	19.5	49.3	3.26
	50대	9.4	28.7	16.4	33.4	12.0	38.1	16.4	45.4	3.10
	60대	12.7	32.6	14.1	28.8	11.8	45.2	14.1	40.6	2.95
권역	서울	8.8	28.5	17.4	31.6	13.6	37.3	17.4	45.2	3.13
	인천/경기	10.1	24.9	16.9	32.7	15.4	35.0	16.9	48.1	3.18
	대전/충청	11.7	32.6	12.5	30.5	12.6	44.3	12.5	43.2	3.00
	광주/전라	9.9	25.3	16.6	35.1	13.2	35.1	16.6	48.3	3.16
	대구/경북	10.3	25.9	14.5	30.7	18.7	36.2	14.5	49.4	3.22
	부산/울산/경남	10.6	27.4	17.8	29.5	14.6	38.1	17.8	44.1	3.10
강원/제주	10.4	30.1	12.9	29.5	17.2	40.4	12.9	46.7	3.13	
장애 유형	지체장애	11.6	28.6	16.8	30.6	12.4	40.2	16.8	43.1	3.04
	시각장애	8.6	29.9	17.2	30.4	13.9	38.5	17.2	44.3	3.11
	청각/언어장애	15.0	27.7	16.3	33.3	7.8	42.6	16.3	41.1	2.91
	지적/자폐장애	6.0	16.5	16.6	35.9	24.9	22.5	16.6	60.9	3.57
	뇌병변장애	7.2	25.8	10.9	31.2	24.9	33.0	10.9	56.0	3.41
	기타	8.6	30.6	15.5	32.3	13.0	39.2	15.5	45.3	3.10

제 2 장

조사결과

5. 선호하는 장애인 할인 혜택

- 운동 관련 장애인 할인혜택이 주어진다면 가장 좋은 할인혜택이 무엇인지 조사한 결과, '무료 이용'이라는 응답이 60.2%로 과반수를 차지하며 가장 높은 응답 비율을 보임
- 이어서 '한 달 이용 요금 50%할인' 18.7%, '바우처 제도' 10.7% 순으로 높은 비율을 보이는 것으로 나타남

그림 2-4-7 선호하는 장애인 할인 혜택 (단위: %)

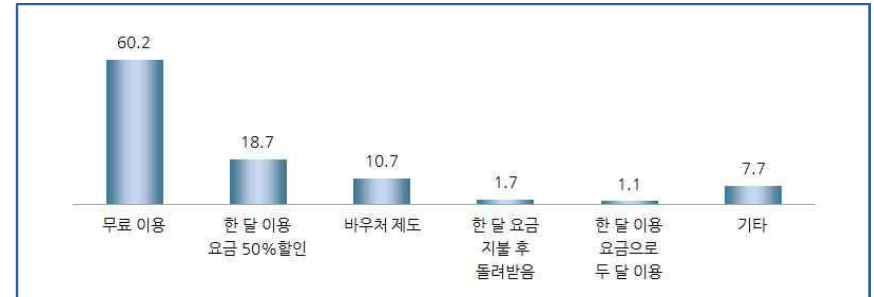

- 선호하는 장애인 할인 혜택을 연도별로 살펴보면, 2013년 이후 '한 달 이용 요금 50% 할인'의 수요는 지속적으로 감소하는 반면, '바우처 제도'의 수요는 지속적으로 증가하는 경향을 보임

그림 2-4-8 연도별 선호하는 장애인 할인 혜택 (단위: %)

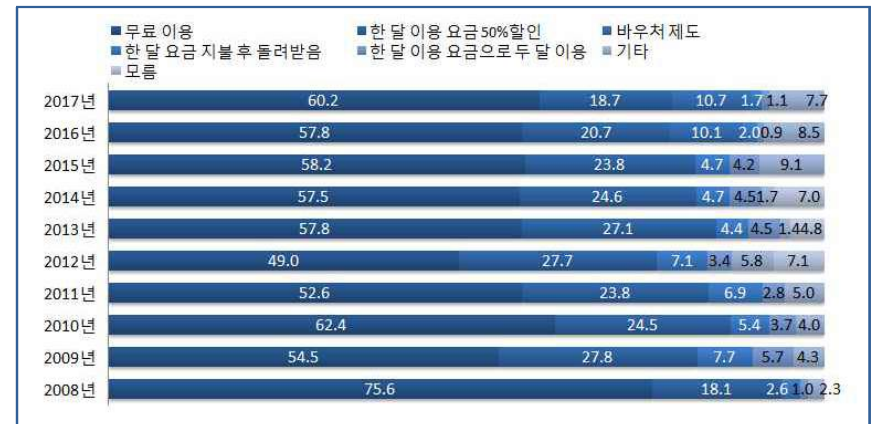

- 선호하는 장애인 할인 혜택을 응답자 특성별로 살펴보면, 모든 집단에서 '무료 이용'이라는 응답의 비율이 가장 높게 나타남

표 2-4-5 선호하는 장애인 할인 혜택 (단위: %)

구 분		무료 이용	한달이용 요금50%할인	바우처 제도	한달요금 지불 후 돌려받음	한달이용 요금으로 두달이용	기타
전 체		60.2	18.7	10.7	1.7	1.1	7.7
성별	남성	58.7	19.2	11.5	1.6	1.0	8.0
	여성	62.4	17.8	9.6	1.8	1.2	7.2
연령	10대	42.7	15.8	34.1	3.4	1.1	2.9
	20대	52.3	20.7	19.8	1.8	1.0	4.5
	30대	53.1	20.8	19.8	0.6	0.2	5.6
	40대	62.6	17.8	10.5	1.7	0.6	6.8
	50대	59.3	19.8	10.0	2.0	2.2	6.7
	60대	62.8	18.0	7.4	1.6	0.8	9.3
권역	서울	56.4	23.4	9.8	2.1	1.4	7.0
	인천/경기	59.0	22.0	11.8	1.3	0.5	5.5
	대전/충청	60.9	16.9	9.0	2.5	1.9	8.7
	광주/전라	67.2	12.3	10.1	1.4	0.2	8.8
	대구/경북	57.6	17.7	12.1	1.3	1.7	9.5
	부산/울산/경남	62.8	15.5	10.2	2.3	1.1	8.1
	강원/제주	56.6	17.6	11.8	0.6	2.2	11.3
장애 유형	지체장애	58.6	21.8	9.4	1.5	1.3	7.4
	시각장애	56.0	16.1	16.3	2.7	0.8	8.1
	청각/언어장애	60.1	18.3	8.9	3.0	1.5	8.1
	지적/자폐장애	60.4	14.4	15.9	1.8	0.9	6.7
	뇌병변장애	65.3	14.5	10.8	1.4	0.5	7.6
	기타	66.6	14.5	7.8	1.0	0.8	9.4

제 2 장

조사결과

6. 전문지도자의 지도 경험 여부

○ 체육시설에서 장애인 전문지도자의 지도를 받은 경험이 있는지 조사한 결과 전체 응답자의 93.3%가 '없다'에, 6.7%가 '있다'에 응답하여 전문지도자의 지도를 받은 비율은 상당히 낮은 편인 것으로 나타남

그림 2-4-9 전문지도자의 지도 경험 여부 (단위: %)

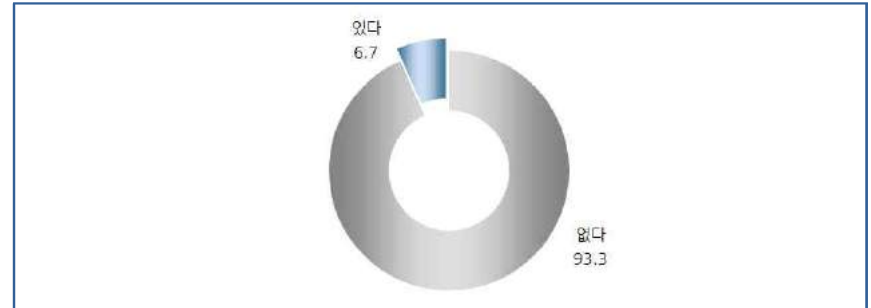

○ 전문지도자의 지도 경험 여부의 연도별 추이를 살펴보면, 2009년~2012년 30% 이상이었던 경험자 비율이 2013년 이후 20% 초반대로 떨어져 지속적으로 하락하였으며, 2017년의 경우 6.7%로 전년과 동일하게 나타남

그림 2-4-10 연도별 전문지도자의 지도 경험 여부 (단위: %)



- 전문지도자의 지도 경험 여부를 연령에 따라 살펴보면 연령이 낮을수록 지도경험률이 증가하는 경향이 있음  
 특히 10대 및 20대의 지도 경험률은 각각 30.3%, 22.4%인 반면, 30대 이상의 경우 10%미만으로 20대 미만보다 크게 낮음

표 2-4-6 전문지도자의 지도 경험 여부 (단위: %)

구 분		있다	없다
전 체		6.7	93.3
성별	남성	7.4	92.6
	여성	5.6	94.4
연령	10대	30.3	69.7
	20대	22.4	77.6
	30대	8.5	91.5
	40대	8.1	91.9
	50대	4.3	95.7
	60대	4.2	95.8
권역	서울	6.5	93.5
	인천/경기	6.0	94.0
	대전/충청	7.6	92.4
	광주/전라	7.7	92.3
	대구/경북	6.9	93.1
	부산/울산/경남	6.7	93.3
	강원/제주	4.9	95.1
장애 유형	지체장애	4.9	95.1
	시각장애	5.1	94.9
	청각/언어장애	3.7	96.3
	지적/자폐장애	15.6	84.4
	뇌병변장애	11.9	88.1
	기타	4.6	95.4

제 2 장

조사결과

7. 전문지도자의 지도 경험 종류

○ 전문지도자의 지도 경험 종류를 조사한 결과 전체 응답자의 '개인지도'가 43.1%로 가장 높고, 다음으로 '생활체육(교실참여 등)' 36.8%, '종목지도' 16.5% 순으로 나타남  
 - 전문지도자의 체육활동 지도 경험 여부에 대해 응답자 특성별로 살펴보면, 대부분의 응답자 집단에서 '개인지도' 및 '생활체육'의 응답 비율이 가장 높게 나타났으며, 지체장애의 경우 '종목지도'의 응답 비율이 23.0%로 타 집단에 비해 상대적으로 높게 나타남

그림 2-4-11 전문지도자의 지도 경험 종류 (단위: %)



표 2-4-7 전문지도자의 지도 경험 종류 (단위: %)

구 분		개인지도	생활체육	종목지도	기타
전 체		43.1	36.8	16.5	3.6
성별	남성	45.2	33.1	16.8	4.9
	여성	39.0	44.1	15.9	1.1
연령	10대	53.5	27.2	9.5	9.9
	20대	44.1	36.4	19.5	0.0
	30대	29.0	44.2	14.2	12.6
	40대	45.3	40.0	12.9	1.8
	50대	40.2	33.1	26.7	0.0
	60대	43.0	38.8	15.4	2.8
권역	서울	39.7	46.3	14.0	0.0
	인천/경기	48.3	27.3	16.8	7.6
	대전/충청	42.8	36.1	19.0	2.1
	광주/전라	34.1	43.2	21.5	1.1
	대구/경북	43.0	40.2	12.7	4.1
	부산/울산/경남	45.8	36.9	12.3	5.0
	강원/제주	48.1	26.3	25.6	0.0
장애 유형	지체장애	41.3	32.0	23.0	3.7
	시각장애	42.1	49.5	8.4	0.0
	청각/언어장애	55.3	34.2	10.5	0.0
	지적/자폐장애	34.2	42.3	20.0	3.5
	뇌병변장애	65.8	28.1	2.1	4.0
	기타	34.5	45.6	11.4	8.5

## 8. 전문지도자의 지도법에 대한 만족도

- 전문지도자의 지도 경험을 받은 응답자를 대상으로 만족도를 조사한 결과, 만족한다는 응답이 전체의 59.1%로 불만족한다는 비율 6.9% 대비 상당히 높은 비율을 차지하는 것으로 나타남
- 응답 내용을 구체적으로 살펴보면, 만족한다는 응답 중 '매우 만족'이 15.8%, '만족'이 43.4%인 것으로, 불만족한다는 응답 중 '매우 불만족'이 1.1%, '불만족'이 5.9%인 것으로 나타남

그림 2-4-12 전문지도자의 지도법에 대한 만족도 (단위: %)



- 전문지도자의 지도에 대한 만족도를 연도별로 살펴보면 2013년 이후 만족한다는 응답이 전체의 50% 이상을 유지하며 지속적으로 높은 비율을 차지하고 있는 것으로 확인됨

그림 2-4-13 연도별 전문지도자의 지도법에 대한 만족도 (단위: %)

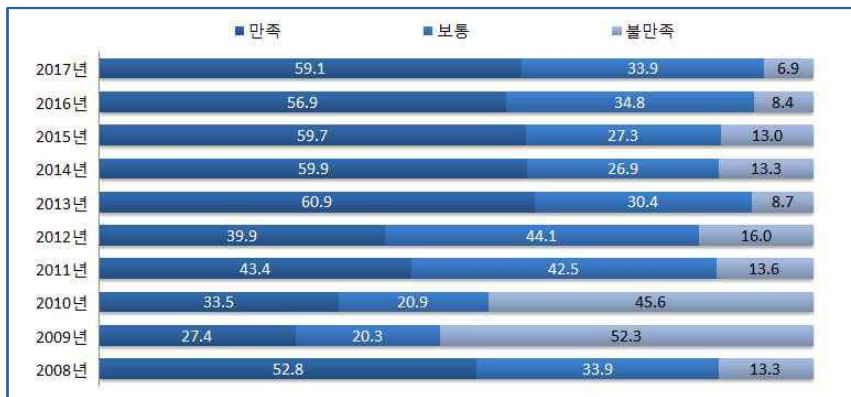

- 전문지도자의 지도에 대한 만족도를 응답자 특성별로 살펴보면, 남성, 10대, 대전/충청, 시각장애 응답자 집단에서 타 집단 대비 높은 만족도를, 여성, 20대, 부산/울산/경남, 청각/언어장애 응답자 집단에서 타 집단 대비 낮은 만족도를 보이는 것으로 확인됨

표 2-4-8 전문지도자의 지도에 대한 만족도 (단위: %)

구분	매우 불만족	불만족	보통	만족	매우 만족	BOT2	MD	TOP2	평균 (5점)	
전체	1.1	5.9	33.9	43.4	15.8	6.9	33.9	59.1	3.67	
성별	남성	1.4	3.5	33.6	45.6	15.9	4.9	33.6	61.5	3.71
	여성	0.4	10.7	34.5	38.9	15.4	11.1	34.5	54.3	3.58
연령	10대	0.0	2.5	28.8	52.2	16.5	2.5	28.8	68.7	3.83
	20대	3.2	11.2	34.7	39.7	11.3	14.4	34.7	50.9	3.45
	30대	0.0	10.2	44.7	42.0	3.1	10.2	44.7	45.1	3.38
	40대	0.8	2.5	34.0	28.1	34.5	3.3	34.0	62.7	3.93
	50대	2.7	8.8	30.3	56.3	1.9	11.5	30.3	58.2	3.46
	60대	0.0	3.5	34.1	43.9	18.6	3.5	34.1	62.4	3.78
권역	서울	0.0	0.0	55.5	35.8	8.7	0.0	55.5	44.5	3.53
	인천/경기	0.0	8.8	31.3	39.9	20.0	8.8	31.3	59.9	3.71
	대전/충청	1.0	2.4	16.7	54.3	25.6	3.4	16.7	79.9	4.01
	광주/전라	2.8	6.4	42.0	36.3	12.5	9.2	42.0	48.8	3.49
	대구/경북	0.0	7.2	31.7	45.5	15.7	7.2	31.7	61.2	3.70
	부산/울산/경남	3.1	9.8	27.5	46.7	12.9	12.9	27.5	59.6	3.56
	강원/제주	0.0	0.0	28.9	64.7	6.4	0.0	28.9	71.1	3.77
장애 유형	지체장애	2.5	4.7	32.4	40.0	20.4	7.2	32.4	60.4	3.71
	시각장애	0.0	4.8	29.7	52.1	13.5	4.8	29.7	65.5	3.74
	청각/언어장애	0.0	16.7	25.5	46.0	11.8	16.7	25.5	57.8	3.53
	지적/자폐장애	0.0	8.9	38.0	42.4	10.7	8.9	38.0	53.2	3.55
	뇌병변장애	0.0	3.7	32.0	45.1	19.2	3.7	32.0	64.3	3.80
	기타	1.6	0.0	39.0	49.8	9.5	1.6	39.0	59.4	3.66

### 9. 전문지도자의 지도 프로그램에 대한 만족도

- 전문지도자의 지도 경험을 받은 응답자를 대상으로 만족도를 조사한 결과, 만족한다는 응답이 전체의 55.1%로 불만족한다는 비율 7.6% 대비 상당히 높은 비율을 차지하는 것으로 나타남
- 응답 내용을 구체적으로 살펴보면, 만족한다는 응답 중 ‘매우 만족’이 14.1%, ‘만족’이 41.0%으로, 불만족한다는 응답 중 ‘매우 불만족’이 2.0%, ‘불만족’이 5.6%인 것으로 나타남
- 전문지도자의 지도에 대한 만족도를 응답자 특성별로 살펴보면, 남성, 10대, 강원/제주 지역, 뇌병변장애 응답자 집단에서 타 집단 대비 높은 만족도를, 여성, 30대, 광주/전라 지역 응답자 집단에서 타 집단 대비 낮은 만족도를 보이는 것으로 확인됨

그림 2-4-14 전문지도자의 지도 프로그램에 대한 만족도 (단위: %)



표 2-4-9 전문지도자의 지도 프로그램에 대한 만족도 (단위: %)

구분	매우 불만족	불만족	보통	만족	매우 만족	BOT2	MID	TOP2	평균 (5점)	
전체	2.0	5.6	37.3	41.0	14.1	7.6	37.3	55.1	3.60	
성별	남성	2.8	5.9	34.4	42.4	14.4	8.7	34.4	56.8	3.60
	여성	0.4	4.9	43.1	38.0	13.6	5.3	43.1	51.6	3.60
연령	10대	0.0	4.7	30.5	54.7	10.1	4.7	30.5	64.8	3.70
	20대	0.0	6.2	37.6	40.3	15.9	6.2	37.6	56.2	3.66
	30대	1.4	14.7	38.3	38.6	7.1	16.0	38.3	45.7	3.35
	40대	5.1	2.6	39.3	34.7	18.2	7.8	39.3	53.0	3.58
	50대	2.7	9.3	45.0	36.2	6.8	12.0	45.0	43.0	3.35
	60대	2.0	2.6	34.9	41.9	18.6	4.6	34.9	60.5	3.72
지역	서울	0.0	6.7	48.0	43.3	2.0	6.7	48.0	45.3	3.41
	인천/경기	0.0	5.4	35.7	36.5	22.4	5.4	35.7	58.9	3.76
	대전/충청	6.2	5.4	21.1	54.7	12.6	11.6	21.1	67.3	3.62
	광주/전라	7.0	5.6	35.7	41.2	10.5	12.7	35.7	51.6	3.42
	대구/경북	0.0	2.4	45.2	36.7	15.7	2.4	45.2	52.4	3.66
	부산/울산/경남	0.0	7.8	42.6	33.5	16.2	7.8	42.6	49.7	3.58
	강원/제주	3.5	3.3	20.8	58.1	14.2	6.9	20.8	72.3	3.76
	지체장애	5.0	2.3	39.1	37.3	16.4	7.2	39.1	53.7	3.58
장애 유형	시각장애	0.0	7.7	42.7	41.1	8.6	7.7	42.7	49.7	3.51
	청각/언어장애	0.0	6.9	37.6	47.7	7.9	6.9	37.6	55.6	3.57
	지적/자폐장애	0.5	6.5	34.9	43.8	14.3	7.0	34.9	58.1	3.65
	뇌병변장애	0.0	10.1	27.5	48.8	13.6	10.1	27.5	62.5	3.66
	기타	0.0	6.9	51.1	29.6	12.3	6.9	51.1	41.9	3.47

제 2 장

조사 결과

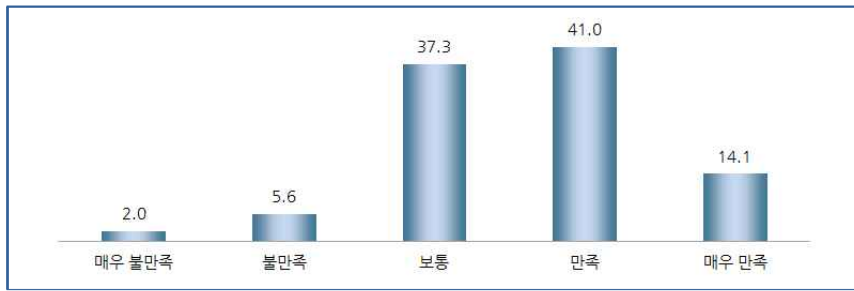
### 10. 장애인 생활체육 지도자 프로그램 필요성

- 장애인 생활체육 지도자 프로그램이 필요하다고 생각하는지 조사한 결과 필요하다는 응답이 전체의 63.0%, 불필요하다는 응답이 21.7%로 나타나, 장애인 생활체육 지도자 프로그램이 필요하다고 느끼는 응답자의 비율이 훨씬 더 높은 것으로 나타남
- 응답 내용을 구체적으로 살펴보면, 필요하다는 의견 중 ‘매우 필요하다’가 전체의 17.4%, ‘필요한 편이다’가 전체의 45.6%로, 불필요하다는 의견 중 ‘전혀 필요하지 않다’가 전체의 4.9%, ‘필요하지 않은 편이다’가 전체의 16.8%인 것으로 확인됨

그림 2-4-15 장애인 생활체육 지도자 프로그램 필요성 (단위: %)



- 장애인 생활체육 지도자 프로그램의 필요성에 대한 응답 내용을 연도별로 살펴보면, ‘필요함’이라는 응답의 비율이 매년 60.0% 이상으로 과반을 차지하며 가장 높으나, ‘필요하지 않음’ 응답은 2016년에 급증하여 올해도 비슷한 수준을 유지함

그림 2-4-16 연도별 장애인 생활체육 지도자 프로그램 필요성 (단위: %)



- 장애인 생활체육 지도자 프로그램의 필요성에 대한 응답을 응답자 특성별로 살펴보면, 10대, 인천/경기 지역, 지적/자폐장애 집단이 타 집단 대비 필요성을 높게 느끼는 것으로 확인됨
- 반면 남성, 60대, 대구/경북 지역, 청각/언어장애 집단에서 타 집단 대비 필요성을 낮게 느끼는 것으로 확인됨

표 2-4-10 장애인 생활체육 지도자 프로그램 필요성 (단위: %)

구분	전혀 필요하지 않다	필요하지 않은 편이다	보통	필요한 편이다	매우 필요하다	BOT2	MID	TOP2	평균 (5점)	
전체	4.9	16.8	15.3	45.6	17.4	21.7	15.3	63.0	3.54	
성별	남성	5.5	16.7	14.8	45.1	17.9	22.2	14.8	63.0	3.53
	여성	4.1	16.9	16.1	46.3	16.6	21.0	16.1	62.9	3.54
연령	10대	0.8	1.1	11.7	50.0	36.5	1.8	11.7	86.5	4.20
	20대	3.1	8.3	5.9	41.8	40.9	11.4	5.9	82.7	4.09
	30대	4.0	8.5	14.3	49.9	23.3	12.5	14.3	73.2	3.80
	40대	2.8	15.8	15.1	46.0	20.4	18.5	15.1	66.4	3.66
	50대	4.1	14.4	15.7	49.6	16.2	18.4	15.7	65.8	3.59
	60대	6.5	21.3	16.6	43.0	12.7	27.8	16.6	55.6	3.34
권역	서울	4.5	15.7	18.2	44.8	16.7	20.3	18.2	61.5	3.53
	인천/경기	3.2	13.2	14.7	49.1	19.8	16.4	14.7	68.9	3.69
	대전/충청	4.7	19.1	12.8	46.1	17.3	23.8	12.8	63.4	3.52
	광주/전라	5.2	19.3	16.4	44.7	14.4	24.5	16.4	59.1	3.44
	대구/경북	7.6	19.3	14.8	42.0	16.3	26.9	14.8	58.3	3.40
	부산/울산/경남	5.7	17.8	14.8	43.8	17.8	23.5	14.8	61.6	3.50
	강원/제주	6.6	19.0	16.2	43.6	14.5	25.6	16.2	58.2	3.40
장애 유형	지체장애	5.1	17.2	16.3	45.2	16.3	22.2	16.3	61.5	3.51
	시각장애	5.0	18.1	15.0	47.1	14.7	23.2	15.0	61.8	3.48
	청각/언어장애	7.0	19.1	15.0	45.8	13.1	26.1	15.0	58.9	3.39
	지적/자폐장애	3.1	11.4	13.4	45.6	26.5	14.5	13.4	72.1	3.81
	뇌병변장애	6.4	16.0	10.9	44.6	22.2	22.3	10.9	66.8	3.60
	기타	3.6	18.6	17.1	46.8	14.0	22.1	17.1	60.7	3.49

제 2 장

조사결과

## 제 5 절 장애인 체육시설에 대한 인식

### 1. 체육시설에 설치되어야 할 편의시설

- 장애인 체육시설에 설치되어야 하는 편의시설이 무엇인지 조사한 결과 '다니기 쉽게 만들어진 도로'라는 응답이 전체의 33.1%로 가장 높은 비율을 보였으며, 다음으로 '장애인 전용 시설' 21.0%, '장애인용 운동용품, 가구 및 장비' 9.1% 등의 순임

그림 2-4-17 체육시설에 설치되어야 할 편의시설 (단위: %)

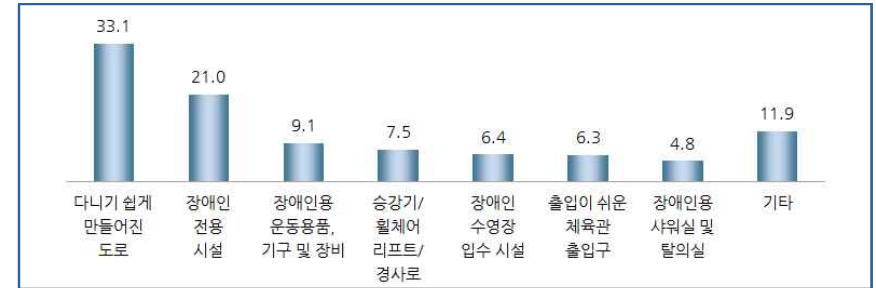

- 체육시설에 설치되어야 할 편의시설에 대한 응답을 연도별로 살펴보면, '다니기 쉽게 만들어진 도로'의 응답이 2012년 이후 지속적으로 증가하고 있으며, 반면 '장애인 전용 시설', '승강기/휠체어리프트/경사로', '장애인용 샤워실 및 탈의실' 등의 응답은 감소하는 추세인 것으로 나타남

그림 2-4-18 연도별 체육시설에 설치되어야 할 편의시설 (단위: %)





- 체육시설에 설치되어야 할 편의시설에 대해 대부분의 집단에서 '다니다기 쉽게 만들어진 도로' 및 '장애인 전용 시설'에 대한 응답 비율이 가장 높게 나타남

표 2-4-11 체육시설에 설치되어야 할 편의시설 (단위: %)

구분	다니다기 쉽게 만어진 도로	장애인 전용 시설	장애인용 운동용품, 기구 및 장비	승강기/ 휠체어 리프트/ 경사로	장애인 수영장 입수시설	출입이 쉬운 체육관 출입구	장애인용 샤워실 및 탈의실	기타	
전체	33.1	21.0	9.1	7.5	6.4	6.3	4.8	11.9	
성별	남성	31.4	21.7	9.5	7.7	6.1	6.9	5.6	11.0
	여성	35.8	19.8	8.3	7.2	6.8	5.3	3.6	13.2
연령	10대	16.0	33.7	10.3	9.5	6.5	7.8	11.1	5.2
	20대	24.9	26.4	10.7	7.4	9.0	7.5	6.8	7.4
	30대	26.1	26.0	8.8	5.8	6.6	9.2	7.3	10.1
	40대	29.9	21.9	12.0	9.6	4.7	6.7	6.1	9.0
	50대	34.2	21.0	9.3	7.0	6.6	6.0	4.8	11.1
	60대	36.4	18.6	7.9	7.4	6.4	5.6	3.5	14.2
권역	서울	35.0	19.5	7.6	8.6	6.3	8.3	5.1	9.5
	인천/경기	30.1	22.6	10.8	6.6	7.6	6.2	4.0	12.1
	대전/충청	35.6	19.9	9.2	7.2	7.5	4.3	4.1	12.2
	광주/전라	34.1	20.3	11.4	7.4	4.1	6.8	4.5	11.5
	대구/경북	33.9	22.9	7.8	6.4	4.3	6.1	5.8	12.9
	부산/울산/경남	32.0	21.3	7.9	8.2	7.6	5.9	5.4	11.8
	강원/제주	37.4	15.6	4.1	10.9	3.8	5.7	6.3	16.3
장애 유형	지체장애	32.6	21.1	9.5	8.3	7.0	6.5	4.8	10.3
	시각장애	39.6	24.1	7.9	3.8	3.6	4.8	4.1	12.1
	청각/언어장애	36.2	18.4	9.3	6.9	8.7	4.6	2.2	13.7
	지적/자폐장애	26.7	26.1	10.4	5.5	6.2	6.9	6.6	11.5
	뇌병변장애	33.9	15.2	6.8	11.6	4.6	7.1	6.7	14.1
	기타	34.2	18.5	8.3	6.6	5.8	6.4	4.0	16.3

제 2 장

조사결과

2. 장애인 스포츠클럽 신규결성 및 확대 필요성

- 장애인 스포츠클럽의 신규결성 및 확대가 필요하다고 생각하는지 조사한 결과 필요하다는 응답이 전체의 51.5%, 불필요하다는 응답이 23.8%로 나타나, 장애인 생활체육 지도자 프로그램이 필요하다고 느끼는 응답자의 비율이 훨씬 더 높은 것으로 나타남
- 응답 내용을 구체적으로 살펴보면, 필요하다는 의견 중 '매우 필요하다'가 전체의 12.8%, '필요한 편이다'가 전체의 38.7%로, 불필요하다는 의견 중 '전혀 필요하지 않다'가 전체의 6.3%, '필요하지 않은 편이다'가 전체의 17.5%인 것으로 확인됨

그림 2-4-19 장애인 스포츠클럽 신규결성 및 확대 필요성 (단위: %)



- 장애인 스포츠클럽의 신규결성 및 확대 필요성에 대해, '필요함'이라는 응답은 2016년에 급감하여 올해도 비슷한 수준을 유지함

그림 2-4-20 연도별 장애인 스포츠클럽 신규결성 및 확대 필요성 (단위: %)



- 장애인 스포츠클럽의 신규결성 및 확대 필요성에 대해 응답자 특성별로 살펴보면, 남성, 인천/경기, 지적/자폐장애 응답자 집단에서 타 집단 대비 필요성을 높게 느끼는 것으로 확인됨

표 2-4-12 장애인 스포츠클럽 신규결성 및 확대 필요성 (단위: %)

구분	전혀 그렇지 않다	그렇지 않다	보통	그렇다	매우 그렇다	BOT2	MID	TOP2	평균 (5점)	
전체	6.3	17.5	24.7	38.7	12.8	23.8	24.7	51.5	3.34	
성별	남성	5.5	16.6	24.4	39.0	14.4	22.1	24.4	53.5	3.40
	여성	7.4	19.0	25.0	38.2	10.4	26.4	25.0	48.6	3.25
연령	10대	4.0	6.7	21.3	44.8	23.2	10.7	21.3	68.0	3.76
	20대	3.7	10.9	15.0	41.2	29.1	14.6	15.0	70.4	3.81
	30대	3.3	11.1	30.2	40.1	15.4	14.4	30.2	55.5	3.53
	40대	4.4	14.8	24.8	41.8	14.2	19.2	24.8	56.0	3.46
	50대	4.9	16.9	24.5	40.8	12.9	21.8	24.5	53.7	3.40
	60대	8.3	20.9	25.0	36.0	9.8	29.2	25.0	45.8	3.18
권역	서울	5.2	20.4	26.3	34.4	13.7	25.6	26.3	48.1	3.31
	인천/경기	6.7	15.1	22.5	42.0	13.6	21.9	22.5	55.6	3.41
	대전/충청	4.6	19.8	25.5	37.3	12.8	24.4	25.5	50.1	3.34
	광주/전라	7.4	16.9	24.4	39.4	11.9	24.2	24.4	51.3	3.32
	대구/경북	7.5	18.5	27.5	35.7	10.8	26.0	27.5	46.5	3.24
	부산/울산/경남	6.2	16.9	24.7	38.4	13.8	23.1	24.7	52.2	3.37
	강원/제주	5.8	17.6	23.5	43.3	9.8	23.4	23.5	53.0	3.34
장애 유형	지체장애	5.7	17.2	23.0	40.4	13.6	22.9	23.0	54.1	3.39
	시각장애	7.3	16.4	27.6	37.8	10.8	23.7	27.6	48.7	3.28
	청각/언어장애	6.1	20.2	30.8	31.1	11.8	26.3	30.8	42.9	3.22
	지적/자폐장애	5.6	14.1	23.6	39.8	16.9	19.7	23.6	56.7	3.48
	뇌병변장애	9.9	19.3	19.8	39.4	11.6	29.2	19.8	51.0	3.23
	기타	5.7	20.5	30.0	35.4	8.3	26.3	30.0	43.7	3.20

제 2 장

조사결과

### 3. 자치단체 장애인 생활체육 시설 관심도

- 자치단체가 장애인 생활체육 시설에 관심을 가지고 있다고 생각하는지 조사한 결과 긍정적 응답이 전체의 27.4%, 부정적 응답이 전체의 35.5%로 나타나 부정적인 응답의 비율이 다소 더 높은 것으로 확인됨
- 응답 내용을 구체적으로 살펴보면, 긍정적 응답 중 '매우 관심을 갖고 있다'의 비율이 4.7%, '관심을 갖고 있다'의 비율이 22.7%인 것으로, 부정적 응답 중 '전혀 관심이 없다'의 비율이 6.2%, '관심이 없다'의 비율이 29.3%인 것으로 나타남

그림 2-4-21 자치단체 장애인 생활체육 시설 관심도 (단위: %)



- 자치단체의 장애인 생활체육시설 관심도에 대한 평가를 연도별로 살펴보면, 2012년 이후 관심이 있다는 응답은 지속적으로 증가하였으나 2016년의 경우 하락함. 2013년 이후 관심이 없다는 응답은 증가하고 있는 추세임

그림 2-4-22 연도별 자치단체 장애인 생활체육 시설 관심도 (단위: %)



- 자치단체의 장애인 생활체육시설 관심도에 대한 평가를 응답자 특성별로 살펴보면, 여성, 60대, 강원/제주, 기타 응답자 집단에서 타 집단 대비 긍정적인 평가를, 남성, 30대, 대구/경북, 지체장애 응답자 집단에서 타 집단 대비 부정적인 평가를 보인 것으로 나타남

표 2-4-13 자치단체 장애인 생활체육 시설 관심도 (단위: %)

구 분	전혀 관심이 없다	관심이 없다	보통이다	관심을 갖고 있다	매우 관심을 갖고 있다	BOT2	MD	TOP2	평균 (5점)	
전 체	6.2	29.3	37.1	22.7	4.7	35.5	37.1	27.4	2.90	
성별	남성	6.6	31.8	36.9	20.8	3.9	38.3	36.9	24.7	2.84
	여성	5.7	25.6	37.3	25.5	6.0	31.2	37.3	31.5	3.01
연령	10대	9.4	24.3	35.8	24.8	5.7	33.7	35.8	30.5	2.93
	20대	10.5	25.0	38.4	23.3	2.9	35.4	38.4	26.2	2.83
	30대	10.1	35.7	34.9	15.9	3.4	45.8	34.9	19.3	2.67
	40대	4.9	31.5	36.2	23.3	4.0	36.5	36.2	27.3	2.90
	50대	6.5	30.2	38.8	19.5	5.0	36.6	38.8	24.5	2.86
	60대	5.2	28.0	36.7	24.9	5.1	33.2	36.7	30.0	2.97
권역	서울	6.0	30.0	37.6	18.4	7.9	36.0	37.6	26.3	2.92
	인천/경기	8.1	28.2	35.4	24.5	3.8	36.3	35.4	28.3	2.88
	대전/충청	3.8	29.6	35.9	26.5	4.2	33.4	35.9	30.7	2.98
	광주/전라	5.1	30.2	36.1	24.4	4.2	35.3	36.1	28.6	2.92
	대구/경북	6.2	34.0	37.5	18.5	3.9	40.1	37.5	22.3	2.80
	부산/울산/경남	7.1	27.0	39.5	22.6	3.8	34.1	39.5	26.4	2.89
	강원/제주	1.9	27.5	40.8	22.3	7.5	29.4	40.8	29.8	3.06
장애 유형	지체장애	6.6	31.1	36.5	21.7	4.2	37.7	36.5	25.9	2.86
	시각장애	6.0	26.7	37.1	23.1	7.2	32.7	37.1	30.3	2.99
	청각/언어장애	5.6	26.3	41.3	21.8	5.0	31.9	41.3	26.8	2.94
	지적/자폐장애	6.8	27.0	38.2	23.9	4.1	33.8	38.2	28.0	2.92
	뇌병변장애	5.7	31.3	35.0	23.4	4.5	37.0	35.0	28.0	2.90
	기타	4.7	26.9	37.3	25.4	5.7	31.6	37.3	31.1	3.01

제 2 장

조사결과

#### 4. 장애인 체육시설에 대한 기업후원 충분성

- 장애인 생활체육 건설, 대회 개최 등에 대한 기업의 후원이 충분하다고 생각하는지 조사한 결과 긍정적 응답이 전체의 4.9%, 부정적 응답이 전체의 51.0%로 나타나 부정적인 응답의 비율이 현격히 높은 것으로 확인됨
- 응답 내용을 구체적으로 살펴보면, 긍정적 응답 중 '매우 충분하다'의 비율은 0.6%, '충분하다'의 비율은 4.3%이며, 부정적 응답 중 '매우 부족하다'의 비율이 13.9%, '부족하다'의 비율이 37.1%인 것으로 나타남

그림 2-4-23 장애인 체육시설에 대한 기업후원 충분성 (단위: %)

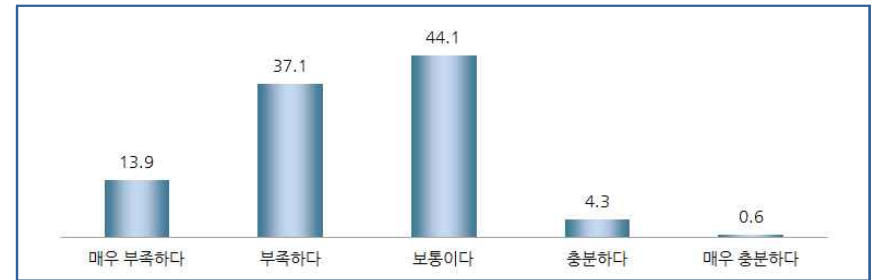

- 장애인 체육시설에 대한 기업후원 충분성 조사 결과를 연도별로 살펴보면, 매년 부족하다는 의견이 과반수를 차지함

그림 2-4-24 연도별 장애인 체육시설에 대한 기업후원 충분성 (단위: %)

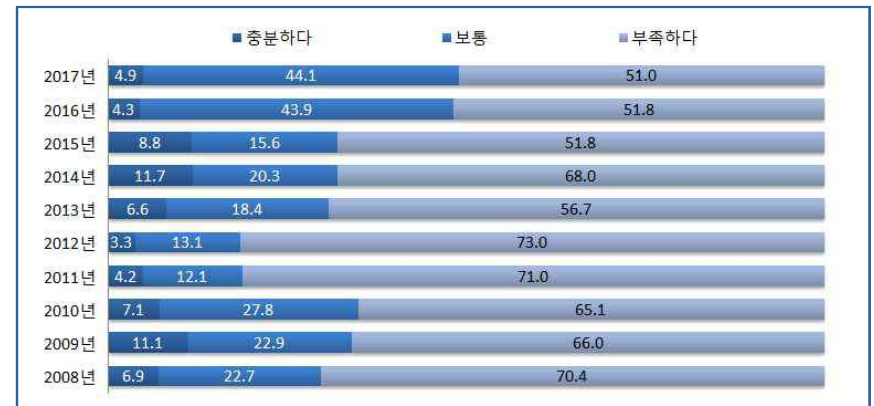

- 장애인 체육시설에 대한 기업후원 충분성 조사 결과를 응답자 특성별로 살펴보면, 여성, 60대, 광주/전라, 시각장애 집단에서 타 집단 대비 긍정적인 평가를, 남성, 10대, 인천/경기 집단에서 타 집단 대비 부정적인 평가를 보인 것으로 나타남

표 2-4-14 장애인 체육시설에 대한 기업후원 충분성 (단위: %)

구 분		매우 부족하다	부족하다	보통이다	충분하다	매우 충분하다	BOT2	MID	TOP2	평균 (5점)
전 체		13.9	37.1	44.1	4.3	0.6	51.0	44.1	4.9	2.41
성 별	남성	15.1	39.7	41.1	3.7	0.4	54.8	41.1	4.1	2.35
	여성	12.1	33.2	48.8	5.1	0.9	45.3	48.8	6.0	2.50
연 령	10대	24.9	43.7	29.0	2.3	0.0	68.6	29.0	2.3	2.09
	20대	23.9	36.8	33.1	5.1	1.1	60.7	33.1	6.2	2.23
	30대	18.4	43.0	35.2	2.6	0.8	61.4	35.2	3.4	2.25
	40대	14.6	39.1	41.9	3.6	0.8	53.7	41.9	4.4	2.37
	50대	14.8	39.6	41.8	3.7	0.1	54.4	41.8	3.8	2.35
	60대	10.9	34.0	49.3	5.0	0.7	45.0	49.3	5.7	2.51
권역	서울	13.3	37.6	44.2	4.2	0.8	50.9	44.2	5.0	2.42
	인천/경기	14.8	39.4	42.1	3.1	0.6	54.3	42.1	3.7	2.35
	대전/충청	12.6	36.6	46.6	3.9	0.3	49.2	46.6	4.2	2.43
	광주/전라	11.0	34.3	48.2	6.3	0.2	45.3	48.2	6.5	2.50
	대구/경북	14.9	34.9	42.7	7.0	0.5	49.8	42.7	7.5	2.43
	부산/울산/경남	15.1	37.1	43.6	3.4	0.9	52.2	43.6	4.3	2.38
강원/제주	14.7	36.3	44.4	3.8	0.8	51.1	44.4	4.5	2.39	
장애 유형	지체장애	14.7	37.2	44.2	3.5	0.5	51.9	44.2	4.0	2.38
	시각장애	12.1	37.4	45.3	5.3	0.0	49.4	45.3	5.3	2.44
	청각/언어장애	8.7	40.5	47.3	3.3	0.2	49.2	47.3	3.5	2.46
	지적/자폐장애	17.7	35.0	41.0	5.6	0.7	52.7	41.0	6.3	2.37
	뇌병변장애	14.3	38.2	41.9	4.9	0.7	52.5	41.9	5.6	2.39
	기타	11.3	35.6	45.9	5.8	1.3	47.0	45.9	7.1	2.50

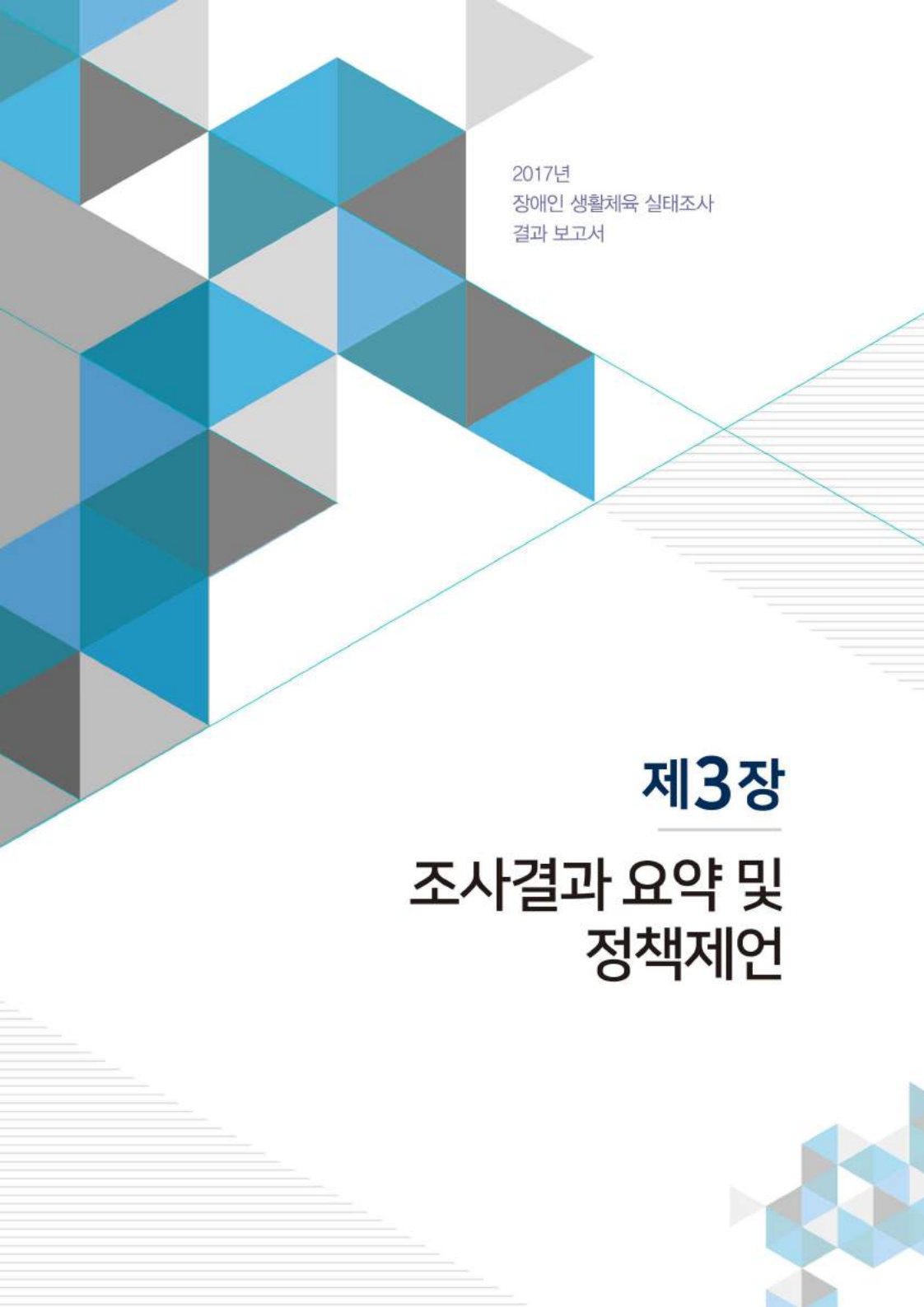

2017년  
장애인 생활체육 실태조사  
결과 보고서

## 제3장

# 조사결과 요약 및 정책제언

## 제 1 절 조사 결과 요약

### 1. 체육활동 및 여건

- 체육시설별 이용률은 '기타 부대 체육시설(15.2%)' > '공공체육시설(11.0%)' > '자가시설(7.8%)' > '민간체육시설(3.6%)' > '학교/직장체육시설(2.8%)'
- 주 평균 이용 횟수는 '자가시설(4.40회)' > '기타 부대 체육시설(3.86회)' > '공공체육시설(3.41회)' > '학교/직장 체육시설(3.38회)' > '민간체육시설(3.15회)'
- 생활권 주변 체육시설 이용 시 이동 수단은 자가 시설을 제외한 모든 시설에서 '도보'를 이용한다는 응답 비율이 가장 높고, 다음으로 '자가용 승용/승합차'가 높게 나타남

	이용률	주평균 이용횟수	이동 수단 (상위 3개)	소요시간(편도)
공공체육시설	11.0%	3.41회	도보 53.3% 자가용/승용/승합차 24.5% 버스 13.1%	18.79분
민간체육시설	3.6%	3.15회	도보 51.9% 자가용 승용/승합차 35.9% 자전거 3.4%	20.77분
학교/직장 체육시설	2.8%	3.38회	도보 63.6% 자가용 승용/승합차 20.0% 버스(대중교통) 5.6%	20.79분
기타 부대 체육시설	15.2%	3.86회	도보 83.9% 자가용 승용/승합차 8.8% 자전거 2.8%	15.54분
자가시설	7.8%	4.40회	기타 56.8% 도보 39.1% 자전거 4.1%	1.99분

제 3 장

조사결과 요약 및 정책제언

- 해당 체육시설을 자주 이용하는 이유는 '거리상 가까워서(25.9%)' > '시설 이용료가 무료 또는 저렴해서(4.3%)' > '전문적인 체육시설을 갖추고 있어서(2.4%)' 등의 순임
- 체육시설을 자주 이용하지 않는 이유는 '시간적 여유가 없어서(20.3%)' > '체육시설에 대한 정보가 없어서(16.6%)' > '거리상 멀어서(14.5%)' 등의 순임
- 향후 이용을 원하는 체육시설은 '공공체육시설(43.0%)' > '자가시설(29.9%)' > '기타 부대 체육시설(17.6%)' 등의 순임

체육시설을 자주 이용하는 이유	체육시설을 자주 이용하지 않는 이유	향후 이용을 원하는 체육시설
거리상 가까워서 25.9%	시간적 여유가 없어서 20.3%	공공체육시설 43.0%
시설 이용료가 무료 또는 저렴해서 4.3%	체육시설에 대한 정보가 없어서 16.6%	자가시설 29.9%
전문적인 체육시설을 갖추고 있어서 2.4%	거리상 멀어서 14.5%	기타 부대 체육시설 17.6%
체육활동 프로그램이 다양해서 1.4%	시설이용료가 비싸서 4.5%	민간체육시설 5.1%
기타 2.3%	기타 21.5%	학교/직장 체육시설 4.4%

- 최근 1년간 운동용품을 '구매한 경험이 있다'는 응답은 15.9%
- 최근 1년간 구매한 운동용품의 종류는, '스포츠 신발류(40.7%)' > '스포츠 의류(37.7%)', '구기류(19.5%)' 등임

운동용품 구입 여부 및 종류		
구입 여부	구입 종류	
구매한 적 있다 15.9%	구매한 적 없다 84.1%	스포츠 신발류 40.7%
		스포츠 의류 37.7%
		구기류 19.5%
		라켓류(배트 포함) 8.8%
		기타 25.1%

## 2. 장애인 생활체육 실행 실태

- 장애인 생활체육 실행 유형 조사 결과, '완전 실행자'는 전체의 20.1%, '불완전 실행자'는 전체의 55.8%로 나타났으며, '현재 운동하지 않지만 운동의지가 있는 자'는 12.8%, '현재 운동하지 않고 향후에도 운동할 의지가 없는 자'는 11.3%로 나타남

완전실행자	불완전실행자	현재 운동하지 않지만 운동의지가 있는 자	현재 운동하지 않고 운동 의지가 없는 자
20.1%	55.8%	12.8%	11.3%

- 주로 하는 운동은 '걷기 및 가벼운 달리기'가 67.2%로 과반수 이상을 차지
- 운동을 하게된 경로로 '자발적'이 88.8%로 가장 높음
- 운동 시 보완되었으면 하는 부분은 '비용지원(24.8%)' > '체육시설의 장애인 편의시설(15.7%)' > '장애인용 운동용품 및 장비(14.6%)' 등의 순임

주로 하는 운동	운동을 하게된 경로	운동 시 보완되었으면 하는 부분
걷기 및 가벼운 달리기 67.2%	자발적 88.8%	비용지원 24.8%
수영 6.0%	친구 및 지인 권유 9.0%	체육시설의 장애인 편의시설 15.7%
웨이트 트레이닝 4.9%	각종 지면 홍보물 0.5%	장애인용 운동용품 및 장비 14.6%
재활운동 3.5%	TV/라디오 홍보 0.4%	보조인력 지원(이동 참여 등) 5.3%
등산 3.4%	기타 1.2%	장애인 생활체육 프로그램 5.2%

- 체육활동의 효과에 대해 '신체적 건강 유지' 및 '일상생활에 도움'의 경우 80.0% 이상의 응답자가 효과가 있다고 응답, '정신적 건강 유지' 및 '의료비 절감 효과'의 경우 60.0%의 응답자가 효과 있다고 응답

신체적 건강 유지	정신적 건강 유지	일상생활에 도움	의료비 절감 효과
효과 없음 1.2% 보통 18.1% 효과 있음 80.7%	효과 없음 6.9% 보통 29.3% 효과 있음 63.8%	효과 없음 1.2% 보통 12.6% 효과 있음 86.3%	효과 없음 4.9% 보통 27.0% 효과 있음 68.1%

## 3. 장애인 생활체육 비실행 실태

- 최근 1년간 운동을 하지 않은 응답자 중 운동 시작 의사가 있는 응답자는 25.5%, 시작 의사가 없는 응답자는 46.9%
- 희망하는 운동 종목은 '걷기 및 가벼운 달리기(43.9%)' > '수영(14.5%)' > '재활운동(5.0%)' > '맨손체조(4.8%)' 등의 순임
- 이용하고 싶은 체육시설은 '근처 야외 등산로나 공원(38.4%)' > '집안(15.2%)' > '복지관 체육시설(11.9%)' > '공공체육시설(7.5%)' 등의 순임
- 운동을 하지 않는 이유는 '의지부족(21.8%)' > '시간부족(21.3%)' > '운동을 도와줄 보호자가 없음(16.2%)' > '경제적 이유(7.0%)' 등의 순임

운동 시작 의사	희망하는 운동 종목	이용하고 싶은 체육시설	운동을 하지 않는 이유
시작 의사 있음 25.5%	걷기 및 가벼운 달리기 43.9%	근처 야외 등산로나 공원 38.4%	의지부족 21.8%
보통 27.6%	수영 14.5%	집안 15.2%	시간부족 21.3%
시작 의사 없음 46.9%	재활운동 5.0%	복지관 체육시설 11.9%	운동을 도와줄 보호자가 없음 16.2%
	맨손체조 4.8%	공공체육시설 7.5%	경제적 이유 7.0%
	기타 22.7%	기타 14.8%	기타 25.2%

### 제 3 장

#### 조사결과 요약 및 정책제언

#### 4. 장애인 생활체육에 대한 인식

- 30.6%의 응답자는 장애인 생활체육 정보를 습득한 경험이 있음  
습득 경로는 'TV / 라디오(70.6%)' > '장애인복지관(9.6%)' > '주변 지인(5.8%)' > '관공서 홍보물(4.9%)' > '인터넷(3.5%)' 순임
- '건강과 체력이 좋아진다(54.4%)' > '스트레스해소가 된다(14.4%)' > '재활치료 효과가 있다(14.2%)' > '정신력이 강해진다(11.0%)' > '성취감을 느낄 수 있다(3.8%)' 등의 순임
- 가장 선호하는 할인혜택은 '무료 이용(60.2%)' > '한 달 이용 요금 50%할인(18.7%)' > '바우처 제도(10.7%)' > '한 달 요금 지불 후 돌려받음(1.7%)' 등의 순임

장애인 생활체육 관련 정보 습득 경험	습득 경로	운동효과	가장 선호하는 할인혜택
있다 30.6%	TV / 라디오 70.6%	건강과 체력이 좋아진다 54.4%	무료 이용 60.2%
	장애인복지관 9.6%	스트레스해소가 된다 14.4%	한 달 이용 요금 50%할인 18.7%
	주변 지인 5.8%	재활치료 효과가 있다 14.2%	바우처 제도 10.7%
없다 69.4%	관공서 홍보물 4.9%	정신력이 강해진다 11.0%	한 달 요금 지불 후 돌려받음 1.7%
	인터넷 3.5%	성취감을 느낄 수 있다 3.8%	기타 7.7%

- 6.7%의 응답자는 장애인 전문지도를 경험하였으며, 지도받은 종류는 주로 '개인지도(43.1%)' 및 '생활체육(36.8%)'임
- 장애인 전문지도를 경험한 응답자의 과반수 이상이 전문지도자의 지도법 또는 생활체육 운동 프로그램에 만족하는 것으로 나타남
- 생활체육 지도자 프로그램에 대해 63.0%의 응답자가 필요하다고 응답

장애인 전문지도 경험 여부	경험한 지도 경험 종류	지도법 만족도	생활체육 운동 프로그램 만족도	생활체육 지도자 프로그램 필요성
있다 6.7%	개인지도 43.1%	불만족 6.9%	불만족 7.6%	필요하지 않음 21.7%
	생활체육(교실참여 등) 36.8%	보통 33.9%	보통 37.3%	보통 15.3%
없다 93.3%	종목지도 16.5%	만족 59.1%	만족 55.1%	필요함 63.0%
	기타 3.6%			

제 3 장

조사결과 요약 및 정책제언

#### 5. 장애인 생활체육에 대한 인식

- 반드시 설치가 필요한 편의시설은 '다니기 쉽게 만들어진 도로(33.1%)' > '장애인 전용 시설(21.0%)' > '장애인용 운동용품, 기구 및 장비(9.1%)' > '승강기/휠체어리프트/경사로(7.5%)' 등의 순으로 나타남
- 과반수 이상의 응답자가 장애인 스포츠클럽 확대가 필요하다고 응답
- 지방자치단체 관심도에 대해서는 35.5%의 응답자가 관심이 없다고 응답
- 기업후원의 충분성에 대해 조사한 결과 과반수 이상의 응답자가 부족하다고 응답, 충분하다고 응답한 응답자는 4.9%에 그침

반드시 필요한 편의시설	장애인 스포츠클럽 확대 필요성	지방자치단체 관심도	기업후원 충분성
다니기 쉽게 만들어진 도로 33.1%	필요하지 않음 23.8%	관심없음 35.5%	부족함 51.0%
장애인 전용 시설 21.0%	보통 24.7%	보통 37.1%	보통 44.1%
장애인용 운동용품, 기구 및 장비 9.1%	필요함 51.5%	관심있음 27.4%	충분함 4.9%
승강기 / 휠체어리프트 / 경사로 7.5%			
기타 11.9%			



## 제 2 절 정책 제언

- 상기와 같은 주요 결과를 통해 몇 가지 정책 제언을 하고자 함
- 첫째, 장애인의 건강증진 및 관리를 위한 생활 체육 확대가 필요함  
장애인의 체육활동 목적이 재활이나 치료의 목적보다는 건강증진에 있으며, 인구의 고령화 등을 고려할 때, 장애인의 체육활동을 위한 시설을 확대 설치하고, 이에 대한 예산을 충분히 지원할 필요가 있음
- 둘째, 장애인 체육활동을 위한 전문 지도자 양성이 필요함  
2017년 12월 30일 시행을 앞두고 있는 「장애인 건강권 및 의료접근성 보장에 관한 법률」 제15조(재활운동 및 체육)에 따르면, “보건복지부장관은 의사의 처방에 따른 재활운동 프로그램을 장애인 또는 손상이나 질병 발생 후 완전한 회복이 어려워 일정기간 내에 장애인이 될 것으로 예상되는 사람들에게 제공할 수 있다”고 제시하고 있음 이러한 규정은 재활운동을 위한 의사의 처방에만 국한하고 있어, 보건복지부와 문화체육관광부가 협력하여 체육관련 전문 지도자를 통해 장애인이 자신에게 필요한 운동을 충분히 할 수 있도록 체계를 개선할 필요가 있음
- 셋째, 장애인 체육시설의 편의시설 확충이 필요함  
매년 조금씩 개선되고 있지만, 「장애인·노인·임산부 등의 편의증진 보장에 관한 법률」 시행령 별표2에 따르면, 500㎡ 이상인 운동시설에 한해 편의시설 설치 의무를 부과하고 있는데, 운동시설의 경우 매개시설 및 화장실 소변기에 한해서만 의무설치로 규정하고, 나머지 시설에 대해서는 권장으로 규정하고 있음 따라서 이러한 법률을 개정하여 장애인이 체육활동을 편리하게 할 수 있도록 지원할 필요가 있음
- 마지막으로 조사 표본수의 확대가 필요함  
장애 정도(경증, 중증), 연령, 성별, 지역(동, 읍면) 등에 따라 생활체육에 대한 목적, 니즈 등이 상이할 것임 하지만 현재 장애인생활체육실태조사는 작은 표본사이즈로 인해 응답자 특성에 따른 특성과 수요 등을 파악하기 어려움 차년도 조사에서는 위의 사항들을 반영한 표본설계 및 조사/분석이 이루어져야함



2017년  
장애인 생활체육 실태조사  
결과 보고서

# 부록 1

---

## 표본오차 및 변동계수



장애인 생활체육 실행자의 및 변동계수는 다음과 같음

구분	모집단	표본수	장애인 생활체육 실행율(%)	평균	표준편차	변동계수 (%)	
전체	1,665,718	5,000	20.1	2.150	0.870	40.5	
성별	남성	1,006,397	3,016	20.5	2.150	0.880	40.9
	여성	659,321	1,984	19.5	2.160	0.860	39.8
연령	10대	47,500	157	28.9	2.050	0.930	45.4
	20대	80,304	261	21.4	2.030	0.760	37.4
	30대	123,995	357	16.6	2.240	0.870	38.8
	40대	224,763	742	14.7	2.260	0.870	38.5
	50대	390,323	1,165	17.5	2.160	0.830	38.4
	60대	798,834	2,318	22.7	2.130	0.890	41.8
권역	서울	260,983	540	19.6	2.200	0.890	40.5
	인천/경기	457,792	904	22.6	2.080	0.840	40.4
	대전/충청	196,611	828	19.5	2.090	0.830	39.7
	광주/전라	207,046	808	18.7	2.260	0.940	41.6
	대구/경북	188,000	628	16.4	2.230	0.860	38.6
	부산/울산/경남	271,995	888	20.4	2.150	0.880	40.9
	강원/제주	83,291	404	19.9	2.150	0.850	39.5
장애 유형	지체	843,704	1,536	20.7	2.120	0.850	40.1
	시각	160,498	656	18.8	2.230	0.900	40.4
	청각/언어	129,132	588	27.6	1.960	0.810	41.3
	지적/자폐	199,170	662	17.7	2.300	0.930	40.4
	뇌병변	140,468	604	16.3	2.220	0.880	39.6
	기타	192,746	954	18.4	2.180	0.850	39.0

부록 1

표본오차 및 변동계수



2017년  
장애인 생활체육 실태조사  
결과 보고서

## 부록2

---

## 설문지





## 장애인 생활체육에 대한 실태조사



안녕하십니까? 대한장애인체육회에서는 장애인 생활체육의 실태를 조사하고 분석하여, 관련 정부기관이 체육 활성화를 위한 수렴안이 있어 유용한 자료를 제공하고자 본 조사를 시행하고 있습니다. 본 설문조사는 전문 조사기관인 ㈜메트릭스코퍼레이션에서 시행하며, 응답하신 내용은 통계법 제 33조에 따라 절대 비밀이 보장되오니 귀하께서 평소 생각하시는 대로 솔직하게 응답해 주시면 됩니다.

바쁘시더라도 본 조사의 목적을 이해하시어 성의껏 답변해 주시기를 부탁드립니다. 감사합니다.

2017년 09~10월

문의: 대한장애인체육회 대외운영부 이현석 과장 (02-3434-4512)  
(주)메트릭스코퍼레이션 연구부 한이슬 대리 (02-6244-0773)

### A. 체육활동 및 여건

A1. 귀하의 주요 생활권(집, 학교, 직장 등)에 체육시설이 있는지 알고계십니까?

- ① 알고 있다      ② 모른다

A2. 귀하께서 자주 이용하는 체육시설의 유형은 무엇이며 이용 정도, 이동수단, 소요시간은 어떻게 됩니까?(복수응답)

체육시설 유형 (해당 시설유형에 표시)	(1) 이용여부	(2) 이용정도(횟수)	(3) 이동수단	(4) 소요시간(분)
① 공공체육시설	( )	회(주/월/년)	( )	분
② 민간체육시설	( )	회(주/월/년)	( )	분
③ 학교/직장체육시설	( )	회(주/월/년)	( )	분
④ 기타 부대 체육시설	( )	회(주/월/년)	( )	분
⑤ 자가시설	( )	회(주/월/년)	( )	분

이동수단	① 도보	② 자전거	③ 오토바이	④ 자가용 승용/승합차
보기	⑤ 택시	⑥ 지하철	⑦ 버스(대중교통)	⑧ 기타( )

A2-1. (문A2에서 이용하는 체육시설이 있을 경우) 귀하께서 [문A2]에서 선택한 체육시설을 자주 이용하는 이유는 무엇입니까? (가장 자주 이용하는 체육시설 기준)

- ① 거리상 가까워서      ② 시설이용료가 무료 또는 저렴해서  
③ 전문적인 체육시설을 갖추고 있어서      ④ 체육활동 프로그램이 다양해서  
⑤ 선호하는 체육지도자가 있어서      ⑥ 적극적인 홍보로 인한 체육시설 정보 획득  
⑦ 기타( )

A2-2. 귀하께서 [문A2]의 체육시설을 자주 이용하지 않는 이유는 무엇입니까?

- ① 거리상 멀어서      ② 시간적 여유가 없어서  
③ 시설이용료가 비싸서      ④ 체육시설이 전문적이지 않아서  
⑤ 체육활동 프로그램이 다양하지 않아서      ⑥ 체육시설에 대한 정보가 없어서  
⑦ 기타( )

A3. 귀하의 향후 생활권에서 이용하고 싶은 체육시설을 1순위부터 3순위까지 말씀하여 주십시오

- ① 1순위( )      ② 2순위( )      ③ 3순위( )

보기 ① 공공체육시설      ② 민간체육시설      ③ 학교/직장체육시설      ④ 기타 부대 체육시설      ⑤ 자가시설

A4. 귀하께서 최근 1년간(기준 일자 게시) 운동용품들을 구입하신 적이 있습니까? 있다면 아래의 표에 구매 종류를 말씀하여 주십시오

※ 운동용품은 체육활동 시 사용되는 모든 장비를 의미함

운동용품 구매여부 및 종류		
① 구매한 적 있다	② 구매한 적 없다(= B1번으로 이동)	
	구매 종류	
외류	① 스포츠 외류 ( )	( )
	② 스포츠 신발류 ( )	( )
기구	③ 구기류 ( )	( )
	④ 라켓류(배트 포함) ( )	( )
그 외	⑤ 1순위( )	( )

### B. 장애인 생활체육 실행 실태

생활체육이란 일상생활 가운데 가능한 시간에 자발적인 참가외지로 일주일에 2회 이상, 1회 30분 이상 규칙적으로 운동하는 것을 말한다.

B1. 귀하께서는 최근 1년 동안 운동을 한 적이 있으십니까?

- ① 있다      ② 없다 (= C1 문항으로)

B2. 평소 운동을 얼마나 자주 하십니까?

- ① 한 달에 1번 이하      ② 한 달에 2~3번 정도      ③ 일주일에 1번 정도      ④ 일주일에 2번 정도  
⑤ 일주일에 3번 정도      ⑥ 일주일에 4~5번 정도      ⑦ 거의 매일  
⑧ 규칙적으로 운동하지 않음

B3. 주로 하시는 운동은 무엇입니까?

- ① 수영      ② 걷기 및 가벼운 달리기      ③ 웨이트 트레이닝      ④ 맨손체조  
⑤ 재력운동      ⑥ 줄넘기      ⑦ 등산      ⑧ 기타 ( )

B4. 운동을 하시게 된 경로는 무엇입니까?

- ① 자발적      ② TV/라디오 홍보      ③ 인터넷      ④ 친구 및 지인 권유  
⑤ 각종 지면 홍보물      ⑥ 기타 ( )

B5. 한 번 운동할 때 대략 몇 분 또는 몇 시간 정도 하십니까?

- ① 30분 이하      ② 30~60분 이하      ③ 1시간~1시간 30분      ④ 1시간 30분~2시간      ⑤ 2시간 이상

B6. 하고 계시는 운동의 목적은 무엇입니까?

- ① 재력운동 (= B7 문항으로)      ② 건강증진 및 관리 (= B6-1문항으로)  
③ 여가활동 (= B7 문항으로)      ④ 기타 ( ) (= B7 문항으로)

B6-1. (B6의 ②번 응답자만) 구체적으로 어떤 유형의 건강관리를 위해 운동을 하십니까?

- ① 체력증진      ② 체중감량      ③ 성인병관리      ④ 기타 ( )

B7. 운동은 주로 어디에서 하십니까?

- ① 집안                      ② 근처 야외 등산로나 공원                      ③ 복지관 체육시설
- ④ 장애인시설(부속시설 포함)                      ⑤ 민간 스포츠 시설                      ⑥ 학교체육시설(체육관, 운동장, 강당 등)
- ⑦ 공공체육시설                      ⑧ 기타 ( \_\_\_\_\_ )

B7-1. 주로 이용하는 운동시설에 대해 얼마나 만족하십니까?

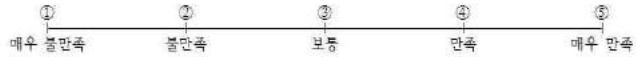

B8. 체육활동에 주로 누구와 함께 참여하십니까?

- ① 혼자                      ② 배우자/자녀                      ③ 그 외 가족/친지                      ④ 친구(연인 포함)
- ⑤ 직장동료                      ⑥ 동호회 회원                      ⑦ 지역주민                      ⑧ 기타( \_\_\_\_\_ )

B9. 평소 운동을 할 때 보완되었으면 하는 부분은 무엇입니까?

- ① 장애인용 운동용품 및 장비                      ② 체육시설의 장애인 편의시설                      ③ 장애인생활체육 지도
- ④ 장애인생활체육 프로그램                      ⑤ 보조인력 지원(이동 참여 등)                      ⑥ 비용 지원
- ⑦ 기타 ( \_\_\_\_\_ )

B10. 현재 운동과 관련하여 받고 있는 할인혜택이 있습니까?

- ① 있다                      ② 없다 (=B10-2 문항으로)

B10-1. (B10의 ① 번 응답자만) 현재 운동과 관련하여 받고 있는 할인혜택은 어떤 것입니까?

- ① 비용 할인 또는 감면                      ② 장비지원                      ③ 이동지원                      ④ 기타 ( \_\_\_\_\_ )

B10-2. 향후 운동과 관련하여 받고 싶은 할인혜택이 있다면 어떤 것입니까?

- ① 비용 할인 또는 감면                      ② 장비지원                      ③ 이동지원                      ④ 기타 ( \_\_\_\_\_ )

B11. 귀하께서는 체육활동이 다음과 같은 효과가 있다고 생각하십니까?

효과 요인	전혀 효과가 없다	효과가 없다	보통	효과가 있다	매우 효과가 있다
(1) 신체적 건강(건강 및 체력을 유지하는데 어느 정도 효과가 있다고 생각하십니까?)	①	②	③	④	⑤
(2) 정신적 건강(스트레스 해소, 정신적 안정을 유지하는데 어느 정도 효과가 있다고 생각하십니까?)	①	②	③	④	⑤
(3) 자신의 일상생활(학업, 직장, 가정생활 등에 어느 정도 도움이 된다고 생각하십니까?)	①	②	③	④	⑤
(4) 체육활동에 따른 신체적, 정신적 건강 유지가 의료비 절감에 어느 정도 효과가 있다고 생각하십니까?	①	②	③	④	⑤

B12. 귀하께서는 체육활동 참여가 현재 귀하의 행복에 얼마나 영향을 미친다고 생각하십니까?

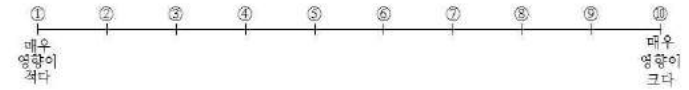

### C. 장애인 생활체육 미실행 실태

C1. 운동은 시작할 생각이 있으십니까?



C2. 운동을 시작한다면, 어떤 운동을 하고 싶으십니까? 1위:(                      ), 2위:(                      )

- ① 수영                      ② 걷기 및 가벼운 달리기                      ③ 웨이트 트레이닝                      ④ 탁구
- ⑤ 볼링                      ⑥ 맨손체조                      ⑦ 재활운동                      ⑧ 배드민턴
- ⑨ 줄넘기                      ⑩ 등산                      ⑪ 기타 ( \_\_\_\_\_ )

C3. 운동을 한다면 가장 이용하고 싶은 체육시설은 어디입니까? 1위:(                      ), 2위:(                      )

- ① 집안                      ② 근처 야외 등산로나 공원                      ③ 복지관 체육시설
- ④ 장애인시설(부속시설 포함)                      ⑤ 민간 스포츠 시설                      ⑥ 학교체육시설(체육관, 운동장, 강당 등)
- ⑦ 공공체육시설                      ⑧ 기타 ( \_\_\_\_\_ )

C4. 운동을 하지 않으시는 이유는 무엇입니까?

- ① 의지부족                      ② 운동방법을 몰라서                      ③ 운동프로그램 부족
- ④ 지도자 부족                      ⑤ 체육시설 부족                      ⑥ 시간부족
- ⑦ 경제적 이유                      ⑧ 운동을 도와줄 보호자가 없음                      ⑨ 기타 ( \_\_\_\_\_ )

### D. 장애인 생활체육에 대한 인식

D1. 장애인 생활체육과 관련한 얘기나 뉴스를 들어 본 적이 있으십니까?

- ① 있다                      ② 없다 (=D2 문항으로)

D1-1. 장애인 생활체육과 관련한 얘기나 뉴스 등을 주로 어떤 경로로 들으셨습니까?

- ① TV / 라디오                      ② 장애인복지관                      ③ 가족 친지                      ④ 인터넷
- ⑤ 판공서 홍보물                      ⑥ 지도자 및 선생님                      ⑦ 주변 지인(장애인포함)                      ⑧ 기타( \_\_\_\_\_ )

D2. 운동을 통해 장애인들이 얻게 되는 가장 큰 효과는 무엇이라고 생각하십니까?

- ① 건강과 체력이 좋아진다    ② 성취감을 느낄 수 있다    ③ 재충전도 효과가 있다
- ④ 스트레스해소가 된다    ⑤ 정신력이 강해진다    ⑥ 기타(\_\_\_\_\_)

D3. 장애인이 운동할 때 전문 지도자가 반드시 도와주어야 한다고 생각하십니까?



D4. 만약 장애인에게 할인혜택을 준다면, 가장 좋은 할인 혜택은 무엇이라고 생각하십니까?

- ① 무료 이용    ② 한 달 이용 요금 50%할인    ③ 한 달 요금 지불 후 돌려받음
- ④ 한 달 이용 요금으로 두 달 이용    ⑤ 바우처 제도    ⑥ 기타 (\_\_\_\_\_)

D5. 체육시설에서 장애인 전문지도자의 지도를 받은 경험이 있으십니까?

- ① 있다    ② 없다 (→ D6 문항으로)

D5-1. 어떤 종류의 전문지도를 받으셨습니까?

- ① 개인지도    ② 생활체육(교실참여 등)    ③ 종목지도    ④ 기타 (\_\_\_\_\_)

D5-2. 체육시설 내 장애인생활체육 지도자의 지도법에 대해 얼마나 만족하십니까?



D5-3. 장애인생활체육 지도자가 지도하는 생활체육 운동 프로그램에 대해 만족하십니까?



D6. 장애인 생활체육 지도자 프로그램이 필요하다고 생각하십니까?

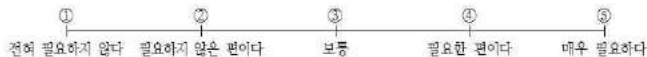

### E. 장애인 체육시설에 대한 인식

E1. 운동 시 체육시설에 반드시 있어야 하는 편의시설은 무엇입니까? 1위:(\_\_\_\_\_), 2위:(\_\_\_\_\_)

- ① 다니기 쉽게 만들어진 도로    ② 출입이 쉬운 체육관 출입구
- ③ 송장기 / 휠체어리프트 / 경사로    ④ 장애인용 샤워실 및 탈의실
- ⑤ 장애인용 운동용품, 기구 및 장비    ⑥ 장애인 수영장 입수 시설
- ⑦ 장애인 전용 시설    ⑧ 기타

E2. 장애인 생활체육 동호회의 신규결성 및 조직 확대가 필요하다고 생각하십니까?



E3. 장애인생활체육시설에 대한 자치단체의 관심도는 어느 정도라고 생각하십니까?



E4. 장애인 체육시설 설립 및 대회 개최 등에 대한 기업의 후원 정도는 어떠하다고 생각하십니까?



E5. 기타 필요한 의견이 있으시면 말씀해 주십시오.

(\_\_\_\_\_)

### F. 의료비 절감 및 사회경제적 효과

F1. 체육활동에 참여함으로써 일상 생활에서 느끼는 만족도가 어떻게 변화했습니까?

- ① 매우 만족스럽게 변화하였다    ② 만족의 정도가 어느 정도 향상되었다
- ③ 변하지 않았다    ④ 만족도가 다소 감소하였다
- ⑤ 만족도가 크게 감소하였다

F2. 체육활동에 참여함으로써 장애인 본인이 느끼는 삶의 질이 변화 있었습니까?

- ① 삶의 질이 매우 크게 향상되었다    ② 삶의 질이 어느 정도 향상되었다
- ③ 변하지 않았다    ④ 체감하는 삶의 질이 오히려 다소 저하되었다
- ⑤ 체감하는 삶의 질이 크게 저하되었다

F3. 체육활동에 참여함으로써 사회에 참여하는 정도가 확대되었습니까?

- ① 매우 크게 확대되었다    ② 다소 확대되었다
- ③ 변하지 않았다    ④ 오히려 다소 줄어들었다
- ⑤ 오히려 크게 줄어들었다

F4. 다음은 체육활동이 주는 경제적 파급효과를 측정하기 위한 질문입니다. 연간 체육활동비 지출액은 얼마입니까? (체육활동에 포함되는 경비: 운동복 구입비, 회비, 체육활동을 위한 교통비, 생활체육 과정에서 전독 도모를 위해 쓰이는 경비)

지출액( )원

F5. 체육활동에 참여함으로써 스스로 평가하는 건강수준은 어떻게 달라졌습니까?

- ① 많이 좋아졌다                      ② 다소 좋아졌다  
③ 변하지 않았다                    ④ 오히려 나빠졌다  
⑤ 오히려 매우 나빠졌다

F6. 생활체육에 참여함으로써 장애인의 생산성에는 어떠한 변화가 있었다고 생각됩니까? (생산성: 평균생산량/투여시간)

- ① 건강수준이 좋아지는 등의 영향으로 생산성이 매우 높아졌다  
② 건강수준이 좋아지는 등의 영향으로 생산성이 미미하지만 높아졌다  
③ 변화가 없다  
④ 생산성이 오히려 다소 낮아졌다  
⑤ 생산성이 오히려 크게 낮아졌다

F7. 생활체육에 참여함으로써 장애인 가족의 생산성에는 어떠한 변화가 있었다고 생각됩니까?

- ① 장애인 케어에 소요되는 시간 및 케어의 강도가 낮아져 생산성이 크게 높아졌다  
② 장애인 케어에 소요되는 시간 및 케어의 강도가 낮아져 생산성이 다소 높아졌다  
③ 변화가 없다  
④ 장애인 케어에 소요되는 시간 및 케어의 강도가 낮아졌음에도 생산성은 오히려 미미한 수준이지만 낮아졌다  
⑤ 장애인 케어에 소요되는 시간 및 케어의 강도가 낮아졌음에도 생산성은 오히려 크게 낮아졌다

**응답자 정보**

1) 성별	① 남성    ② 여성
2) 연령	① 10대    ② 20대    ③ 30대    ④ 40대    ⑤ 50대    ⑥ 60대
3) 거주지역	① 서울    ② 부산    ③ 대구    ④ 인천    ⑤ 광주    ⑥ 대전    ⑦ 울산 ⑧ 세종    ⑨ 경기    ⑩ 강원    ⑪ 충북    ⑫ 충남    ⑬ 전북    ⑭ 전남 ⑮ 경북    ⑯ 경남    ⑰ 제주
4) 장애유형	① 지적장애                            ② 시각장애                            ③ 청각/언어장애 ④ 지적/자폐장애                      ⑤ 뇌병변장애                          ⑥ 기타 (                            )
5) 장애등급	① 1급    ② 2급    ③ 3급    ④ 4급    ⑤ 5급    ⑥ 6급
6) 직업	① 경영/관리직                          ② 사무/행정직                          ③ 자영업/서비스직 ④ 건설노동/생산직                      ⑤ 농림/어업                            ⑥ 학생 ⑦ 주부                                      ⑧ 무직                                      ⑨ 기타 (                            )
7) 가구 월평균소득	① 100만원 미만                            ② 100~200만원                          ③ 200~300만원 ④ 300~400만원                            ⑤ 400~500만원                          ⑥ 500만원 이상
8) 응답자 구분	① 본인                                      ② 가족                                      ③ 기타 (                            )

♣ 오랜 시간 질문에 응해 주셔서 대단히 감사합니다. ♣

**<보기1> 체육시설**

구분	예시	
① 공공 체육시설	전문	중앙정부 또는 지방자치단체가 관리하는 선수용 경기장 및 체육시설 예) 파루 축구 국가대표 훈련장, 국제스케이트장, 야구장, 축구장, 주경기장, 실내체육관 등
	생활	중앙정부 또는 지방자치단체가 관리하는 시민들이 쉽게 이용할 수 있는 체육시설 예) 시립체육센터, 다목적센터, 구민체육회관, 근린체육공원 등
② 민간 체육시설	영리	기업 또는 개인이 운영하는 영리를 목적으로 설치 및 운영하는 체육시설 예) 골프연습장, 체력단련장, 체육도장, 무도장, 무도학원, 볼링장, 탁구장, 당구장 등
	비영리	체육, 사회복지, 종교, 민간단체 등이 비영리를 목적으로 설치 및 운영하는 체육시설 예) 병원 체력단련장, 교회 수련원, 체육 공원 등
③ 학교/직장 체육시설	학교	교내체육시설 및 운동장 예) 부속 수영장, 실내체육관, 운동장 등
	직장	직장인의 체육활동을 위해 직장에 설치된 체육시설
④ 기타 부대 체육시설		청소년체육시설(청소년수련원, 유스호텔)
		복지시설(노인복지시설, 경로당, 장애인시설 등)
		공동주택단지 체육시설(놀이터), 아파트단지 내 체육시설
⑤ 자가 시설	자가 체육시설 이용 및 설계 활동	

※ 용어 정의

- 공공체육시설 : 시도, 시군구 등에서 운영하는 시설
- 민간체육시설 : 기업, 종교단체 등에서 운영하는 시설

- 전문체육시설 : 국내외 경기대회 개최와 선수훈련 등에 필요한 운동장, 체육관 등의 체육시설
- 생활체육시설 : 국민이 거주지와 가까운 곳에서 쉽게 이용할 수 있는 체육시설

- 등록 체육시설업(3종) : 골프장업, 스키장업, 자동차경주장업
- 신고 체육시설업(14종) : 체육도장업, 체력단련장업, 골프연습장업, 당구장업, 무도학원업, 무도장업, 수영장업, 썰매장업, 빙상장업, 종합체육시설업, 승마장업, 요트장업, 조정장업, 카누장업
- 자유업종 : 볼링장업, 탁구장업, 에어로빅장업, 테니스장업 등

- 회원제 체육시설업 : 회원을 모집하여 경영하는 체육시설업
- 대중 체육시설업 : 회원을 모집하지 않고 경영하는 체육시설업





2017년  
장애인 생활체육 실태조사  
결과 보고서

## 부록3

---

## 통계표



<문 A1> 귀하의 주요 생활권(집, 학교, 직장 등)에 체육시설이 있는지 알고계십니까? (단위 : %)

구 분		알고 있다	모른다
전 체		48.1	51.9
성별	남성	48.7	51.3
	여성	47.2	52.8
연령	10대	55.8	44.2
	20대	45.8	54.2
	30대	49.7	50.3
	40대	47.6	52.4
	50대	45.5	54.5
	60대	49.0	51.0
권역	서울	48.8	51.2
	인천/경기	48.5	51.5
	대전/충청	47.6	52.4
	광주/전라	47.4	52.6
	대구/경북	45.2	54.8
	부산/울산/경남	49.5	50.5
강원/제주	48.5	51.5	
장애유형	지체	49.9	50.1
	시각	46.2	53.8
	청각/언어	46.8	53.2
	지적/자폐	46.7	53.3
	뇌병변	46.9	53.1
	기타	44.9	55.1
직업	경영/관리직	21.3	78.7
	사무/행정직	51.7	48.3
	자영업/서비스직	52.2	47.8
	건설노동/생산직	50.1	49.9
	농림/어업	49.4	50.6
	학생	52.2	47.8
	주부	47.0	53.0
	무직	45.9	54.1
기타	55.3	44.7	
소득	100만원 미만	46.4	53.6
	100~200만원	48.2	51.8
	200~300만원	52.1	47.9
	300~400만원	56.2	43.8
	400~500만원	44.6	55.4
	500만원 이상	56.3	43.7

<문 A2> 자주 이용하는 체육시설 현황\_공공체육시설 (이용 현황) (단위 : %)

구 분		이용함	이용하지 않음
전 체		11.0	89.0
성별	남성	10.5	89.5
	여성	11.8	88.2
연령	10대	14.2	85.8
	20대	9.4	90.6
	30대	9.0	91.0
	40대	10.4	89.6
	50대	9.9	90.1
	60대	12.0	88.0
권역	서울	11.4	88.6
	인천/경기	11.1	88.9
	대전/충청	9.5	90.5
	광주/전라	9.5	90.5
	대구/경북	11.3	88.7
	부산/울산/경남	12.4	87.6
강원/제주	11.7	88.3	
장애유형	지체	12.4	87.6
	시각	6.9	93.1
	청각/언어	9.5	90.5
	지적/자폐	10.8	89.2
	뇌병변	11.9	88.1
	기타	9.1	90.9
직업	경영/관리직	0.0	100.0
	사무/행정직	10.7	89.3
	자영업/서비스직	13.8	86.2
	건설노동/생산직	6.7	93.3
	농림/어업	8.1	91.9
	학생	13.9	86.1
	주부	12.8	87.2
	무직	10.3	89.7
기타	9.2	90.8	
소득	100만원 미만	9.9	90.1
	100~200만원	11.6	88.4
	200~300만원	11.2	88.8
	300~400만원	11.9	88.1
	400~500만원	7.4	92.6
	500만원 이상	14.1	85.9

<문 A2> 자주 이용하는 체육시설 현황\_공공체육시설 (이용 정도) (단위 : %, 회)

구 분	1회 미만	1회	2회	3회	4회 이상	평균(주, 회)	
전 체	6.5	11.5	18.4	23.7	39.9	3.41	
성별	남성	8.1	12.1	17.1	21.2	41.5	3.42
	여성	4.4	10.7	20.1	27.0	37.8	3.40
연령	10대	8.0	10.6	23.6	16.5	41.3	3.45
	20대	11.3	17.3	14.4	31.3	25.7	2.69
	30대	12.0	8.1	14.7	18.2	46.9	4.12
	40대	10.7	13.4	10.7	19.5	45.8	3.49
	50대	6.0	8.9	23.1	15.6	46.3	3.52
	60대	4.6	12.1	18.7	28.5	36.1	3.32
권역	서울	6.3	17.1	30.7	12.4	33.4	2.97
	인천/경기	8.2	12.8	14.7	23.9	40.4	3.46
	대전/충청	7.5	11.9	19.6	19.7	41.4	3.39
	광주/전라	4.8	9.0	16.3	26.6	43.4	3.65
	대구/경북	7.1	8.4	15.4	27.2	41.9	3.41
	부산/울산/경남	3.8	6.5	18.2	31.4	40.0	3.59
	강원/제주	8.4	15.7	9.4	23.8	42.6	3.49
장애유형	지체	6.0	9.3	18.0	29.6	37.0	3.45
	시각	2.0	11.1	16.3	12.7	57.9	3.84
	청각/언어	12.5	12.0	12.6	19.7	43.2	3.35
	지적/자폐	5.8	17.2	22.0	12.4	42.6	3.35
	뇌병변	4.7	14.1	23.7	19.8	37.6	3.32
기타	10.7	14.7	16.6	15.6	42.4	3.16	
직업	경영/관리직	-	-	-	-	-	-
	사무/행정직	1.4	5.5	3.1	38.6	51.5	4.78
	자영업/서비스직	1.3	16.6	19.4	15.6	47.0	3.65
	건설노동/생산직	2.1	27.9	20.2	15.3	34.5	3.06
	농림/어업	3.6	8.0	28.0	38.8	21.5	3.10
	학생	11.9	12.5	22.4	19.6	33.5	3.10
	주부	6.1	9.8	20.6	30.6	32.9	3.22
	무직	8.5	9.4	17.1	21.2	43.8	3.43
	기타	44.4	0.0	22.4	15.5	17.7	2.06
	무응답	0.0	23.7	0.0	0.0	76.3	4.05
소득	100만원 미만	6.5	9.0	20.1	25.8	38.7	3.40
	100~200만원	9.1	12.3	17.2	21.9	39.5	3.27
	200~300만원	4.3	15.1	20.1	21.7	38.9	3.49
	300~400만원	4.5	17.2	14.9	17.7	45.7	3.95
	400~500만원	0.0	19.3	3.4	17.3	59.9	3.51
	500만원 이상	0.0	14.7	8.4	29.9	47.0	4.09
	무응답	6.9	7.7	22.7	25.2	37.5	3.12

<문 A2> 자주 이용하는 체육시설 현황\_공공체육시설 (이용 수단) (단위 : %)

구 분	도보	자가용 승용/승합차	버스 (대중교통)	지하철	자전거	오토바이	기타	
전 체	53.3	24.5	13.1	3.2	2.9	0.3	2.6	
성별	남성	51.6	28.2	11.7	2.9	2.4	0.5	2.6
	여성	55.7	19.5	15.1	3.7	3.6	0.0	2.5
연령	10대	37.9	53.0	2.5	3.1	0.0	0.0	3.5
	20대	51.8	19.5	9.2	5.4	10.7	0.0	3.4
	30대	42.6	33.8	13.0	7.0	0.0	3.6	0.0
	40대	59.8	21.6	13.3	3.3	0.6	0.0	1.3
	50대	49.7	27.1	10.5	3.4	4.6	0.0	4.7
	60대	55.7	21.5	15.2	2.5	2.7	0.1	2.2
권역	서울	56.9	16.5	13.8	10.7	1.1	0.0	1.1
	인천/경기	51.1	28.5	13.9	1.0	3.6	0.0	1.9
	대전/충청	50.2	23.8	16.8	1.9	4.3	0.0	3.1
	광주/전라	51.5	28.5	10.2	4.0	4.9	0.0	0.8
	대구/경북	49.8	25.6	17.1	0.9	3.1	0.0	3.5
	부산/울산/경남	58.3	23.4	9.6	2.3	0.6	0.4	5.4
	강원/제주	54.4	22.8	9.9	1.5	5.5	4.2	1.7
	장애유형	51.8	26.3	13.6	3.3	2.5	0.4	2.2
지체	53.3	18.8	15.4	7.1	1.8	0.0	3.6	
청각/언어	68.9	12.3	8.8	0.0	7.0	1.2	1.8	
지적/자폐	42.7	35.0	13.8	4.8	2.5	0.0	1.2	
뇌병변	58.7	18.8	9.3	2.0	6.1	0.0	5.0	
기타	59.5	18.7	15.1	2.0	0.8	0.0	4.0	
직업	경영/관리직	-	-	-	-	-	-	-
	사무/행정직	55.7	34.0	8.3	1.9	0.0	0.0	0.0
	자영업/서비스직	53.5	34.4	9.4	0.0	0.7	1.4	0.6
	건설노동/생산직	60.3	14.4	23.2	0.0	2.1	0.0	0.0
	농림/어업	56.2	16.2	27.6	0.0	0.0	0.0	0.0
	학생	42.1	43.0	2.0	2.5	7.5	0.0	2.9
	주부	53.8	19.0	16.6	3.0	4.6	0.0	3.1
	무직	53.3	24.3	10.9	5.8	2.4	0.2	3.2
	기타	24.3	0.0	37.8	0.0	15.5	0.0	22.4
	소득	58.4	20.1	14.4	2.8	1.8	0.0	2.6
100~200만원	49.3	29.0	12.4	1.8	3.7	0.0	3.8	
200~300만원	49.7	27.4	8.9	4.0	4.3	2.3	3.4	
300~400만원	40.3	36.1	15.2	3.8	4.5	0.0	0.0	
400~500만원	38.2	55.9	0.0	6.0	0.0	0.0	0.0	
500만원 이상	71.9	16.9	5.9	2.9	2.4	0.0	0.0	

<문 A2> 자주 이용하는 체육시설 현황\_공공체육시설 (소요 시간) (단위 : %, 분)

구 분		5분 이내	5~10분 이내	10~15분 이내	15~20분 이내	20~30분 이내	30분 이상	평균(분)
전 체		4.7	23.8	22.0	12.3	13.5	23.6	(18.79)
성별	남성	6.6	21.5	19.2	13.6	14.5	24.6	(19.21)
	여성	2.1	27.1	25.8	10.5	12.2	22.3	(18.22)
연령	10대	9.1	13.1	15.1	8.0	18.6	36.1	(24.04)
	20대	3.4	13.6	22.6	15.1	15.7	29.6	(18.50)
	30대	12.7	15.7	10.1	26.5	2.3	32.6	(28.30)
	40대	1.5	30.1	19.0	5.4	18.1	25.9	(20.17)
	50대	2.3	20.8	29.0	12.7	15.0	20.2	(17.85)
	60대	5.4	26.1	21.7	12.2	12.6	22.1	(17.38)
권역	서울	3.9	24.5	25.4	8.4	12.3	25.6	(21.52)
	인천/경기	3.3	22.1	20.6	18.2	10.0	25.8	(18.60)
	대전/충청	4.6	30.8	15.1	16.6	18.8	14.1	(17.35)
	광주/전라	5.6	21.3	28.1	6.7	9.1	29.3	(20.53)
	대구/경북	4.1	22.5	25.7	9.5	17.6	20.5	(16.99)
	부산/울산/경남	6.3	24.7	19.9	11.4	14.8	22.8	(17.82)
	강원/제주	8.9	22.7	18.5	5.8	21.6	22.6	(18.05)
장애유형	지체	4.3	23.2	21.4	13.2	14.9	22.9	(19.43)
	시각	5.5	28.2	33.4	5.1	10.6	17.2	(15.58)
	청각/언어	2.9	24.0	25.1	17.7	18.0	12.2	(14.30)
	지적/자폐	4.4	20.6	20.2	8.2	13.7	33.0	(20.47)
	뇌병변	8.6	24.3	22.3	10.6	10.1	24.3	(19.31)
	기타	4.9	28.4	17.8	14.1	7.3	27.5	(17.63)
직업	경영/관리직	-	-	-	-	-	-	-
	사무/행정직	3.8	29.9	21.2	10.6	12.9	21.6	(17.99)
	자영업/서비스직	11.1	18.5	26.0	10.3	12.4	21.7	(17.44)
	건설노동/생산직	7.7	27.6	16.3	12.3	12.5	23.6	(18.85)
	농림/어업	15.7	20.4	7.8	16.3	16.9	22.9	(17.15)
	학생	7.4	13.9	16.3	6.5	19.0	36.8	(23.77)
	주부	1.7	30.1	26.4	11.3	9.0	21.4	(17.27)
	무직	3.1	21.9	20.7	13.6	17.2	23.6	(18.95)
	기타	0.0	24.3	0.0	37.9	0.0	37.8	(46.47)
	무응답	0.0	0.0	23.7	0.0	0.0	76.3	(25.26)
소득	100만원 미만	5.7	23.3	25.6	9.1	14.2	22.2	(17.64)
	100~200만원	2.9	27.1	19.9	12.4	15.1	22.7	(19.43)
	200~300만원	8.9	15.3	16.7	14.4	12.9	31.7	(20.79)
	300~400만원	6.0	13.7	25.6	25.4	8.4	20.9	(18.87)
	400~500만원	7.6	44.9	3.4	0.0	0.0	44.0	(21.02)
	500만원 이상	0.0	32.0	38.4	0.0	16.1	13.4	(14.39)
	무응답	0.0	27.4	12.5	25.9	10.2	24.0	(20.91)

<문 A2> 자주 이용하는 체육시설 현황\_민간체육시설 (이용 현황) (단위 : %)

구 분		이용함	이용하지 않음
전 체		3.6	96.4
성별	남성	3.5	96.5
	여성	3.9	96.1
연령	10대	12.1	87.9
	20대	4.1	95.9
	30대	1.9	98.1
	40대	3.0	97.0
	50대	3.5	96.5
	60대	3.7	96.3
권역	서울	4.4	95.6
	인천/경기	4.4	95.6
	대전/충청	2.8	97.2
	광주/전라	2.9	97.1
	대구/경북	3.2	96.8
	부산/울산/경남	3.3	96.7
	강원/제주	3.4	96.6
장애유형	지체	3.9	96.1
	시각	4.2	95.8
	청각/언어	2.9	97.1
	지적/자폐	3.7	96.3
	뇌병변	3.5	96.5
	기타	2.7	97.3
직업	경영/관리직	12.6	87.4
	사무/행정직	6.9	93.1
	자영업/서비스직	2.5	97.5
	건설노동/생산직	3.4	96.6
	농림/어업	1.2	98.8
	학생	11.5	88.5
	주부	4.1	95.9
	무직	3.0	97.0
	기타	0.9	99.1
	무응답	0.0	100.0
소득	100만원 미만	2.6	97.4
	100~200만원	4.0	96.0
	200~300만원	4.5	95.5
	300~400만원	6.2	93.8
	400~500만원	3.7	96.3
	500만원 이상	5.4	94.6
	무응답	4.8	95.2

<문 A2> 자주 이용하는 체육시설 현황\_민간체육시설 (이용 정도) (단위 : %, 회)

구 분		1회 미만	1회	2회	3회	4회 이상	평균(주, 회)
전 체		10.9	12.7	17.7	16.5	42.3	3.15
성별	남성	7.0	6.5	22.7	18.2	45.6	3.32
	여성	16.1	20.9	10.9	14.1	38.0	2.92
연령	10대	0.0	13.4	48.3	15.5	22.9	2.68
	20대	0.0	26.7	37.4	6.5	29.4	2.68
	30대	0.0	0.0	15.3	8.2	76.5	3.73
	40대	11.1	0.0	5.4	7.1	76.4	4.11
	50대	11.3	13.4	9.4	15.9	50.0	3.58
	60대	14.9	14.6	16.3	20.8	33.4	2.82
권역	서울	12.8	3.0	13.4	28.0	42.8	3.16
	인천/경기	10.9	22.7	28.7	9.6	28.1	2.44
	대전/충청	15.0	8.3	14.8	11.8	50.0	3.45
	광주/전라	3.1	16.2	20.5	8.9	51.4	3.44
	대구/경북	9.9	6.8	5.2	18.2	59.9	3.76
	부산/울산/경남	6.1	9.1	8.4	27.0	49.4	3.88
	강원/제주	28.7	6.0	12.9	4.8	47.6	3.27
장애유형	지체	11.8	14.6	14.6	16.2	42.8	3.13
	시각	30.3	9.1	14.6	9.0	36.9	2.68
	청각/언어	5.0	0.0	5.9	32.0	57.1	3.93
	지적/자폐	0.0	13.2	36.2	7.4	43.2	3.27
	뇌병변	0.0	15.2	24.9	14.2	45.7	3.43
	기타	9.4	11.4	16.8	31.0	31.4	2.91
직업	경영/관리직	0.0	0.0	0.0	0.0	100.0	5.00
	사무/행정직	0.0	0.0	26.4	15.3	58.3	3.66
	자영업/서비스직	19.4	3.4	7.9	15.4	53.9	3.63
	건설노동/생산직	3.5	18.4	0.0	26.7	51.4	3.66
	농림/어업	0.0	0.0	0.0	54.1	45.9	3.92
	학생	0.0	16.0	46.3	16.0	21.6	2.63
	주부	21.3	27.9	9.0	11.2	30.6	2.56
	무직	10.3	5.3	20.4	17.7	46.3	3.27
	기타	0.0	0.0	0.0	0.0	100.0	6.00
소득	100만원 미만	14.0	8.4	18.2	16.5	43.0	3.18
	100~200만원	6.0	22.5	9.1	15.1	47.4	3.16
	200~300만원	8.6	10.5	15.1	13.3	52.5	3.51
	300~400만원	15.2	10.2	14.8	44.0	15.8	2.76
	400~500만원	10.5	10.8	27.0	14.0	37.7	3.16
	500만원 이상	0.0	6.1	76.0	0.0	17.9	2.48
	무응답	28.1	0.0	21.1	6.0	44.7	3.05

<문 A2> 자주 이용하는 체육시설 현황\_민간체육시설 (이용 수단) (단위 : %)

구 분		도보	자가용 승용/승합차	자전거	버스(대중교통)	지하철	오토바이	택시	기타
전 체		51.9	35.9	3.4	3.1	2.2	1.7	1.0	0.8
성별	남성	52.6	36.0	4.6	2.2	0.6	2.9	0.5	0.5
	여성	50.9	35.7	1.9	4.3	4.4	0.0	1.6	1.2
연령	10대	30.2	63.8	0.0	0.0	6.1	0.0	0.0	0.0
	20대	47.5	37.7	14.7	0.0	0.0	0.0	0.0	0.0
	30대	64.9	26.8	0.0	0.0	0.0	0.0	0.0	8.2
	40대	53.4	40.2	2.5	0.0	4.0	0.0	0.0	0.0
	50대	57.0	26.8	0.0	8.0	3.9	4.3	0.0	0.0
	60대	52.8	34.2	4.9	2.8	0.7	1.5	2.0	1.1
권역	서울	58.9	25.9	6.8	2.7	3.0	0.0	0.0	2.7
	인천/경기	47.7	49.0	0.0	1.1	0.0	0.0	2.1	0.0
	대전/충청	55.6	32.3	0.0	3.4	8.6	0.0	0.0	0.0
	광주/전라	51.7	33.9	11.4	0.0	0.0	0.0	3.0	0.0
	대구/경북	47.0	33.7	5.2	3.4	0.0	7.5	0.0	3.2
	부산/울산/경남	52.5	27.2	3.4	4.7	5.9	6.3	0.0	0.0
	강원/제주	53.6	27.2	0.0	19.1	0.0	0.0	0.0	0.0
장애유형	지체	51.0	38.6	4.3	1.2	1.6	3.1	0.0	0.0
	시각	64.0	26.7	0.0	6.4	2.9	0.0	0.0	0.0
	청각/언어	69.0	15.4	4.7	10.9	0.0	0.0	0.0	0.0
	지적/자폐	53.8	38.2	4.3	0.0	3.7	0.0	0.0	0.0
	뇌병변	36.1	44.6	0.0	0.0	7.1	0.0	12.2	0.0
	기타	41.3	33.7	3.1	12.4	0.0	0.0	0.0	9.5
직업	경영/관리직	100.0	0.0	0.0	0.0	0.0	0.0	0.0	0.0
	사무/행정직	44.9	48.5	0.0	3.4	0.0	0.0	0.0	3.2
	자영업/서비스직	74.5	21.5	0.0	4.0	0.0	0.0	0.0	0.0
	건설노동/생산직	62.4	23.1	0.0	0.0	3.7	10.8	0.0	0.0
	농림/어업	45.9	31.4	22.8	0.0	0.0	0.0	0.0	0.0
	학생	25.1	67.3	2.5	0.0	5.1	0.0	0.0	0.0
	주부	39.8	44.4	2.0	5.8	3.4	0.0	2.7	2.0
	무직	62.4	23.3	7.0	2.8	1.3	2.2	0.9	0.0
	기타	100.0	0.0	0.0	0.0	0.0	0.0	0.0	0.0
소득	100만원 미만	63.5	22.7	4.2	3.0	1.8	2.3	0.9	1.6
	100~200만원	52.7	37.7	0.0	4.8	2.5	0.0	2.2	0.0
	200~300만원	51.4	41.1	3.2	4.3	0.0	0.0	0.0	0.0
	300~400만원	28.0	31.8	15.2	0.0	10.3	11.1	0.0	3.7
	400~500만원	37.7	62.3	0.0	0.0	0.0	0.0	0.0	0.0
	500만원 이상	37.1	56.6	6.3	0.0	0.0	0.0	0.0	0.0
	무응답	37.1	62.9	0.0	0.0	0.0	0.0	0.0	0.0

<문 A2> 자주 이용하는 체육시설 현황\_민간체육시설 (소요 시간) (단위 : %, 분)

구 분		5분 이내	5~10분 이내	10~15분 이내	15~20분 이내	20~30분 이내	30분 이상	평균(분)
전 체		4.6	16.2	28.4	10.2	16.6	23.9	(20.77)
성별	남성	2.7	18.3	29.3	12.3	17.9	19.5	(18.59)
	여성	7.1	13.5	27.3	7.4	14.9	29.9	(23.70)
연령	10대	0.0	22.9	37.0	8.4	9.4	22.3	(18.40)
	20대	0.0	4.7	16.4	10.0	29.1	39.8	(22.73)
	30대	7.9	23.3	0.0	33.8	11.6	23.5	(16.57)
	40대	4.0	16.3	31.4	8.2	20.5	19.5	(18.18)
	50대	12.4	20.8	27.0	10.5	13.1	16.2	(15.27)
	60대	2.3	13.5	30.3	9.1	17.7	27.1	(24.50)
권역	서울	9.5	23.1	3.0	19.1	19.6	25.6	(21.00)
	인천/경기	2.6	7.3	34.5	0.0	23.3	32.3	(26.81)
	대전/충청	3.4	24.7	22.6	18.9	19.6	10.8	(15.79)
	광주/전라	3.1	23.0	27.3	5.7	6.0	34.9	(24.76)
	대구/경북	0.0	10.9	38.9	24.2	7.0	18.9	(15.78)
	부산/울산/경남	7.9	18.0	43.1	10.7	7.2	13.1	(13.44)
	강원/제주	3.1	26.4	33.5	8.1	24.1	4.8	(12.32)
장애유형	지체	5.7	10.8	31.2	8.6	15.1	28.6	(23.70)
	시각	2.7	22.0	16.1	23.2	20.7	15.3	(16.82)
	청각/언어	3.8	37.8	31.8	14.0	2.9	9.7	(12.19)
	지적/자폐	0.0	31.8	32.3	6.6	18.5	10.8	(12.84)
	뇌병변	3.7	11.1	31.1	0.0	31.8	22.3	(23.27)
	기타	7.6	11.0	16.6	15.7	13.7	35.4	(22.25)
직업	경영/관리직	0.0	0.0	0.0	100.0	0.0	0.0	(15.00)
	사무/행정직	3.0	11.3	20.4	13.0	40.5	11.7	(19.13)
	자영업/서비스직	15.4	21.4	21.3	15.4	22.8	3.6	(11.61)
	건설노동/생산직	3.5	29.3	59.0	0.0	4.6	3.7	(11.65)
	농림/어업	0.0	0.0	31.4	0.0	14.5	54.1	(29.11)
	학생	0.0	19.1	30.9	7.0	13.9	29.1	(20.49)
	주부	6.8	10.2	22.2	8.3	12.8	39.7	(27.82)
	무직	2.8	17.8	29.4	10.6	15.6	23.7	(20.52)
	기타	0.0	0.0	0.0	100.0	0.0	0.0	(15.00)
소득	100만원 미만	7.0	10.5	27.9	9.5	16.6	28.6	(22.60)
	100~200만원	4.8	13.0	27.4	13.8	17.9	23.1	(22.04)
	200~300만원	5.4	38.0	42.3	2.7	6.4	5.1	(9.62)
	300~400만원	0.0	20.4	11.1	21.6	14.8	32.1	(22.88)
	400~500만원	0.0	0.0	32.7	26.3	27.0	14.0	(16.81)
	500만원 이상	0.0	11.6	35.8	0.0	25.5	27.1	(19.39)
	무응답	0.0	11.7	17.5	0.0	28.1	42.6	(33.55)

<문 A2> 자주 이용하는 체육시설 현황\_학교/직장체육시설 (이용 현황) (단위 : %)

구 분		이용함	이용하지 않음
전 체		2.8	97.2
성별	남성	3.1	96.9
	여성	2.4	97.6
연령	10대	6.5	93.5
	20대	3.2	96.8
	30대	1.8	98.2
	40대	2.9	97.1
	50대	2.8	97.2
	60대	2.7	97.3
권역	서울	2.1	97.9
	인천/경기	3.0	97.0
	대전/충청	3.8	96.2
	광주/전라	2.4	97.6
	대구/경북	2.5	97.5
	부산/울산/경남	3.2	96.8
	강원/제주	2.2	97.8
장애유형	지체	2.7	97.3
	시각	2.9	97.1
	청각/언어	1.8	98.2
	지적/자폐	3.6	96.4
	뇌병변	3.1	96.9
	기타	3.1	96.9
	직업	경영/관리직	0.0
사무/행정직		5.6	94.4
자영업/서비스직		3.0	97.0
건설노동/생산직		2.6	97.4
농림/어업		3.0	97.0
학생		6.8	93.2
주부		2.1	97.9
무직		2.5	97.5
기타		1.4	98.6
무응답		0.0	100.0
소득	100만원 미만	2.9	97.1
	100~200만원	2.1	97.9
	200~300만원	1.3	98.7
	300~400만원	3.9	96.1
	400~500만원	4.7	95.3
	500만원 이상	5.9	94.1
	무응답	6.3	93.7

<문 A2> 자주 이용하는 체육시설 현황\_학교/직장체육시설 (이용 정도) (단위 : %, 회)

구 분		1회 미만	1회	2회	3회	4회 이상	평균(주, 회)
전 체		6.9	11.9	17.2	22.6	41.4	3.38
성별	남성	5.1	9.2	16.4	23.5	45.8	3.59
	여성	10.4	17.1	18.7	21.0	32.7	2.98
연령	10대	0.0	22.9	28.8	21.9	26.3	2.63
	20대	7.9	0.0	16.7	7.1	68.3	4.20
	30대	0.0	11.6	3.8	8.6	76.0	4.71
	40대	9.0	6.9	23.4	16.0	44.7	3.27
	50대	3.9	18.4	10.5	41.9	25.3	3.12
	60대	9.4	9.9	18.5	18.3	44.0	3.43
권역	서울	0.0	19.8	34.5	0.0	45.6	3.04
	인천/경기	8.8	19.9	18.0	21.2	32.0	2.90
	대전/충청	10.0	10.2	7.8	37.6	34.4	3.27
	광주/전라	0.0	7.0	18.3	15.9	58.8	4.10
	대구/경북	8.4	4.7	34.5	19.9	32.6	3.41
	부산/울산/경남	5.5	4.3	2.7	30.5	57.0	4.17
	강원/제주	22.5	0.0	18.1	29.5	29.9	2.82
장애유형	지체	8.1	13.7	16.4	28.0	33.9	3.15
	시각	9.2	9.5	20.7	22.9	37.7	3.23
	청각/언어	15.2	0.0	6.6	13.8	64.4	3.73
	지적/자폐	2.8	13.5	22.3	20.7	40.6	3.20
	뇌병변	5.9	9.2	31.3	8.1	45.6	3.50
	기타	3.1	11.6	5.3	18.6	61.4	4.42
직업	경영/관리직	-	-	-	-	-	-
	사무/행정직	5.2	18.8	26.1	28.7	21.2	2.89
	자영업/서비스직	12.1	11.4	26.5	20.8	29.3	3.13
	건설노동/생산직	4.6	0.0	42.8	14.4	38.2	2.93
	농림/어업	0.0	0.0	24.0	39.1	36.9	3.50
	학생	0.0	17.5	22.0	16.7	43.8	3.19
	주부	4.9	23.8	8.3	33.6	29.4	3.05
	무직	9.6	7.3	8.2	16.0	58.9	3.92
	기타	0.0	0.0	0.0	100.0	0.0	3.00
소득	100만원 미만	8.2	5.1	18.4	21.1	47.2	3.64
	100~200만원	6.3	21.9	23.4	24.4	24.0	2.77
	200~300만원	14.5	16.6	16.2	0.0	52.7	3.70
	300~400만원	6.3	29.1	0.0	28.0	36.7	3.10
	400~500만원	13.0	0.0	12.0	13.1	61.8	4.01
	500만원 이상	0.0	14.5	38.0	18.9	28.5	3.03
	무응답	0.0	11.1	0.0	42.3	46.7	3.45

<문 A2> 자주 이용하는 체육시설 현황\_학교/직장체육시설 (이용 수단) (단위 : %)

구 분		도보	자가용 승용/승합차	버스 (대중교통)	지하철	자전거	기타
전 체		63.6	20.0	5.6	4.6	2.8	3.4
성별	남성	62.8	18.5	7.2	3.6	3.7	4.2
	여성	65.1	23.0	2.6	6.4	1.2	1.7
연령	10대	50.0	41.9	8.2	0.0	0.0	0.0
	20대	34.6	10.0	0.0	16.7	28.2	10.6
	30대	54.9	21.2	24.0	0.0	0.0	0.0
	40대	66.1	18.7	0.0	4.0	0.0	11.2
	50대	67.4	18.3	4.7	4.1	5.5	0.0
	60대	67.2	19.2	6.2	4.6	0.0	2.7
권역	서울	66.2	12.6	13.4	7.8	0.0	0.0
	인천/경기	52.1	31.4	0.0	7.2	5.4	3.9
	대전/충청	71.6	16.0	7.0	0.0	5.4	0.0
	광주/전라	51.5	39.3	0.0	0.0	3.7	5.5
	대구/경북	72.3	9.6	4.4	9.7	0.0	4.0
	부산/울산/경남	72.7	8.7	8.9	3.0	0.0	6.7
	강원/제주	77.5	0.0	22.5	0.0	0.0	0.0
장애유형	지체	68.4	16.6	4.2	6.5	1.8	2.6
	시각	57.4	33.1	9.5	0.0	0.0	0.0
	청각/언어	91.3	0.0	0.0	0.0	8.7	0.0
	지적/자폐	35.1	26.7	13.3	6.0	7.6	11.4
	뇌병변	60.4	29.5	0.0	5.9	4.2	0.0
	기타	76.0	15.6	5.3	0.0	0.0	3.1
직업	경영/관리직	-	-	-	-	-	-
	사무/행정직	58.6	25.0	0.0	5.2	0.0	11.1
	자영업/서비스직	81.5	11.4	7.2	0.0	0.0	0.0
	건설노동/생산직	76.5	5.0	7.8	10.7	0.0	0.0
	농림/어업	48.8	36.9	14.3	0.0	0.0	0.0
	학생	48.7	38.3	6.2	0.0	0.0	6.7
	주부	71.2	23.8	4.9	0.0	0.0	0.0
	무직	58.5	17.7	5.6	8.4	5.4	4.4
	기타	0.0	0.0	0.0	0.0	100.0	0.0
소득	100만원 미만	60.2	18.9	8.0	4.6	1.0	7.3
	100~200만원	74.2	17.1	2.1	4.7	1.9	0.0
	200~300만원	47.0	38.4	14.5	0.0	0.0	0.0
	300~400만원	72.1	27.9	0.0	0.0	0.0	0.0
	400~500만원	71.0	0.0	16.0	13.0	0.0	0.0
	500만원 이상	63.0	22.9	0.0	14.1	0.0	0.0
	무응답	58.7	21.1	0.0	0.0	20.2	0.0

<문 A2> 자주 이용하는 체육시설 현황\_학교/직장체육시설 (소요 시간) (단위 : %, 분)

구 분		5분 이내	5~10분 이내	10~15분 이내	15~20분 이내	20~30분 이내	30분 이상	평균(분)
전 체		7.1	36.2	22.0	9.1	3.7	21.8	(20.79)
성별	남성	7.2	32.8	23.7	10.5	5.1	20.7	(17.06)
	여성	6.9	42.9	18.6	6.4	1.1	24.2	(28.22)
연령	10대	15.1	35.1	5.4	0.0	5.4	39.0	(23.09)
	20대	0.0	24.6	31.1	7.1	0.0	37.3	(16.58)
	30대	0.0	64.5	11.6	0.0	0.0	24.0	(25.94)
	40대	5.2	30.1	21.4	19.5	15.8	8.0	(18.56)
	50대	3.3	37.1	32.3	11.1	1.3	14.9	(12.64)
	60대	10.1	36.1	19.4	7.5	2.0	25.0	(25.23)
권역	서울	5.9	26.0	28.4	5.9	0.0	33.8	(24.27)
	인천/경기	1.3	48.8	13.7	9.5	3.2	23.5	(29.04)
	대전/충청	6.8	39.0	28.9	5.4	1.9	17.9	(13.51)
	광주/전라	17.6	39.9	21.0	3.7	0.0	17.8	(12.66)
	대구/경북	12.8	28.6	26.8	8.1	4.7	19.1	(12.32)
	부산/울산/경남	8.3	19.2	23.4	19.5	11.0	18.6	(22.66)
	강원/제주	7.5	48.6	21.5	0.0	0.0	22.5	(11.62)
장애유형	지체	4.6	37.7	28.9	4.2	2.6	22.1	(23.76)
	시각	12.5	35.2	8.8	10.4	9.5	23.6	(17.21)
	청각/언어	19.8	37.3	23.1	13.8	6.0	0.0	(7.98)
	지적/자폐	6.5	32.7	17.1	7.6	2.3	33.9	(19.22)
	뇌병변	0.0	35.1	13.9	19.8	5.0	26.2	(31.19)
	기타	13.4	35.7	17.7	19.3	3.5	10.5	(11.81)
직업	경영/관리직	-	-	-	-	-	-	-
	사무/행정직	4.2	41.3	8.2	11.1	14.8	20.5	(22.69)
	자영업/서비스직	0.0	34.8	42.2	8.7	7.2	7.2	(11.60)
	건설노동/생산직	0.0	57.5	19.0	0.0	0.0	23.5	(15.57)
	농림/어업	0.0	24.0	24.8	0.0	0.0	51.2	(19.04)
	학생	11.5	37.4	4.1	0.0	4.1	42.9	(22.08)
	주부	8.7	46.3	19.9	6.0	0.0	19.2	(19.91)
	무직	11.3	27.3	24.9	13.4	2.4	20.7	(25.20)
	기타	0.0	0.0	0.0	100.0	0.0	0.0	(15.00)
	소득	100만원 미만	10.8	26.0	26.0	10.5	1.8	24.9
100~200만원	6.2	49.5	20.6	4.4	0.0	19.3	(18.60)	
200~300만원	0.0	54.0	24.1	0.0	7.4	14.5	(10.94)	
300~400만원	0.0	34.0	40.3	7.9	0.0	17.8	(12.25)	
400~500만원	10.4	20.3	0.0	27.2	0.0	42.1	(40.38)	
500만원 이상	6.7	30.4	7.0	0.0	33.4	22.5	(16.85)	
무응답	0.0	56.7	11.6	17.5	3.0	11.1	(11.86)	

<문 A2> 자주 이용하는 체육시설 현황\_기타 부대 체육시설 (이용 현황) (단위 : %)

구 분	이용함	이용하지 않음	
전 체	15.2	84.8	
성별	남성	14.0	86.0
	여성	17.1	82.9
연령	10대	12.3	87.7
	20대	15.6	84.4
	30대	17.8	82.2
	40대	10.6	89.4
	50대	14.1	85.9
	60대	16.8	83.2
권역	서울	17.4	82.6
	인천/경기	15.2	84.8
	대전/충청	13.6	86.4
	광주/전라	16.0	84.0
	대구/경북	13.7	86.3
	부산/울산/경남	15.1	84.9
	강원/제주	13.9	86.1
장애유형	지체	14.1	85.9
	시각	18.0	82.0
	청각/언어	17.2	82.8
	지적/자폐	15.5	84.5
	뇌병변	16.2	83.8
	기타	15.4	84.6
직업	경영/관리직	10.1	89.9
	사무/행정직	11.0	89.0
	자영업/서비스직	14.2	85.8
	건설노동/생산직	14.7	85.3
	농림/어업	15.4	84.6
	학생	14.9	85.1
	주부	17.3	82.7
	무직	15.3	84.7
	기타	11.3	88.7
	무응답	0.0	100.0
소득	100만원 미만	16.0	84.0
	100~200만원	13.8	86.2
	200~300만원	14.9	85.1
	300~400만원	11.9	88.1
	400~500만원	18.2	81.8
	500만원 이상	16.1	83.9
	무응답	19.0	81.0



<문 A2> 자주 이용하는 체육시설 현황\_기타 부대 체육시설 (이용 정도) (단위 : %, 회)

구 분		1회 미만	1회	2회	3회	4회 이상	평균(주, 회)
전 체		0.9	9.3	22.1	20.9	46.8	3.86
성별	남성	0.9	10.8	20.7	18.9	48.6	3.86
	여성	1.0	7.3	23.7	23.4	44.6	3.85
연령	10대	0.0	21.4	18.4	28.7	31.5	3.19
	20대	0.0	27.8	22.4	11.2	38.6	3.06
	30대	1.9	10.2	24.8	15.6	47.5	4.07
	40대	1.6	11.6	18.9	15.3	52.5	4.03
	50대	1.5	12.4	24.4	24.0	37.7	3.54
	60대	0.6	5.1	21.3	22.1	50.9	4.02
권역	서울	0.8	8.4	29.8	23.1	37.8	3.45
	인천/경기	1.3	10.8	17.1	19.1	51.8	4.04
	대전/충청	1.1	8.2	25.4	24.4	40.9	3.80
	광주/전라	0.0	9.8	23.2	20.7	46.2	3.83
	대구/경북	1.6	9.9	17.0	24.7	46.8	3.79
	부산/울산/경남	0.5	7.1	22.9	17.2	52.3	4.10
	강원/제주	1.4	10.6	18.4	20.8	48.8	3.82
장애유형	지체	0.0	8.2	23.7	21.4	46.7	3.85
	시각	4.3	14.1	18.4	17.2	45.9	3.60
	청각/언어	2.6	4.8	22.1	21.9	48.6	4.09
	지적/자폐	0.0	15.8	20.0	22.1	42.2	3.77
	뇌병변	2.3	8.8	13.1	19.0	56.8	4.29
	기타	0.0	5.9	27.9	22.0	44.2	3.72
직업	경영/관리직	0.0	0.0	14.5	0.0	85.5	3.71
	사무/행정직	0.0	12.0	29.6	18.8	39.6	3.29
	자영업/서비스직	2.1	9.5	25.0	14.9	48.5	3.86
	건설노동/생산직	2.9	12.6	27.7	11.8	45.0	3.63
	농림/어업	0.0	2.8	32.0	17.9	47.3	4.05
	학생	0.0	29.1	17.9	18.8	34.1	3.03
	주부	0.5	10.0	22.0	27.0	40.5	3.66
	무직	0.7	6.7	18.2	21.7	52.7	4.16
	기타	0.0	6.4	43.0	13.6	37.0	3.24
소득	100만원 미만	1.3	4.7	19.2	22.3	52.5	4.16
	100~200만원	1.0	11.0	26.3	19.9	41.8	3.64
	200~300만원	0.0	15.2	29.9	18.8	36.1	3.39
	300~400만원	0.0	10.2	16.1	28.4	45.2	3.66
	400~500만원	0.0	24.3	32.4	6.3	37.0	3.39
	500만원 이상	1.8	14.1	12.5	30.7	40.8	3.46
	무응답	0.0	14.7	13.1	15.6	56.6	3.99

<문 A2> 자주 이용하는 체육시설 현황\_기타 부대 체육시설 (이용 수단) (단위 : %)

구 분		도보	자가용 승용/승합차	자전거	버스 (대중교통)	지하철	오토바이	기타
전 체		83.9	8.8	2.8	2.3	0.7	0.1	1.4
성별	남성	81.7	9.7	3.8	2.7	0.4	0.1	1.5
	여성	86.7	7.8	1.5	1.7	0.9	0.1	1.3
연령	10대	72.3	27.7	0.0	0.0	0.0	0.0	0.0
	20대	80.8	9.2	6.8	0.0	1.4	0.0	1.8
	30대	79.4	9.9	4.5	3.3	0.0	0.0	2.8
	40대	81.6	10.3	3.4	2.1	1.6	0.6	0.4
	50대	84.5	6.8	2.9	2.4	1.3	0.4	1.7
	60대	85.6	8.4	2.1	2.4	0.3	0.0	1.2
권역	서울	84.8	8.3	3.6	2.5	0.8	0.0	0.0
	인천/경기	84.5	9.6	2.2	1.1	0.0	0.3	2.3
	대전/충청	76.6	9.7	7.4	2.7	2.6	0.5	0.5
	광주/전라	82.3	10.2	1.4	3.7	1.4	0.0	1.0
	대구/경북	88.0	4.0	2.6	3.0	0.0	0.0	2.3
	부산/울산/경남	88.6	6.5	1.9	1.8	0.0	0.0	1.2
	강원/제주	72.9	19.4	0.0	3.5	1.2	0.0	3.0
장애유형	지체	86.6	7.7	3.4	1.2	0.7	0.0	0.4
	시각	85.0	7.4	1.4	1.3	1.9	0.0	3.0
	청각/언어	80.2	10.3	1.6	4.7	0.0	1.6	1.6
	지적/자폐	82.3	10.1	4.4	3.1	0.0	0.0	0.0
	뇌병변	76.2	11.6	1.5	3.4	0.7	0.0	6.6
	기타	82.4	10.4	1.7	4.2	0.5	0.0	0.9
	직업	경영/관리직	100.0	0.0	0.0	0.0	0.0	0.0
사무/행정직	83.1	14.3	2.5	0.0	0.0	0.0	0.0	
자영업/서비스직	88.6	6.2	3.9	0.0	0.0	0.0	1.3	
건설노동/생산직	88.2	2.8	4.3	0.0	2.0	0.0	2.7	
농림/어업	77.6	10.3	4.8	2.0	0.0	0.0	5.3	
학생	68.8	27.0	0.0	2.2	2.0	0.0	0.0	
주부	87.8	8.0	0.9	1.6	1.0	0.2	0.5	
무직	81.3	9.6	3.5	3.7	0.4	0.2	1.4	
기타	79.3	0.0	0.0	13.6	0.0	0.0	7.1	
소득	100만원 미만	86.7	7.0	2.3	2.3	0.3	0.2	1.2
	100~200만원	84.5	7.4	2.5	2.5	1.5	0.0	1.6
	200~300만원	81.0	9.0	7.1	1.7	0.4	0.0	0.8
	300~400만원	79.3	12.3	4.5	3.8	0.0	0.0	0.0
	400~500만원	69.9	25.2	0.0	0.0	0.0	1.9	3.0
	500만원 이상	87.3	10.8	0.0	0.0	1.8	0.0	0.0
	무응답	73.1	18.4	0.0	4.4	0.0	0.0	4.1

<문 A2> 자주 이용하는 체육시설 현황\_기타 부대 체육시설 (소요 시간) (단위 : %, 분)

구 분		5분 이내	5~10분 이내	10~15분 이내	15~20분 이내	20~30분 이내	30분 이상	평균(분)
전 체		19.1	31.8	16.1	8.3	7.0	17.7	(15.54)
성별	남성	18.3	29.6	19.3	9.1	6.4	17.2	(16.04)
	여성	20.0	34.6	12.2	7.2	7.8	18.3	(14.91)
연령	10대	13.0	34.6	21.9	11.2	9.3	10.0	(11.10)
	20대	7.3	22.3	29.5	9.5	2.2	29.2	(18.47)
	30대	20.6	25.3	21.0	6.0	9.5	17.5	(14.26)
	40대	17.9	32.7	19.4	6.3	10.9	12.8	(12.94)
	50대	17.6	24.2	17.6	8.3	7.7	24.6	(20.63)
	60대	21.0	36.6	12.7	8.7	6.0	15.0	(14.03)
권역	서울	18.6	36.2	11.3	9.3	6.5	18.2	(15.16)
	인천/경기	15.5	31.5	18.7	9.4	6.7	18.2	(16.99)
	대전/충청	17.5	28.5	22.6	12.9	4.6	13.9	(12.82)
	광주/전라	17.8	32.1	18.5	6.9	12.3	12.5	(14.66)
	대구/경북	22.8	33.4	12.3	6.2	2.1	23.2	(16.28)
	부산/울산/경남	25.5	32.9	13.0	4.9	5.9	17.8	(13.66)
	강원/제주	18.9	16.2	17.7	7.0	16.9	23.4	(21.96)
장애유형	지체	20.8	34.8	14.2	7.8	6.5	15.9	(14.00)
	시각	19.2	31.1	18.0	11.1	5.4	15.2	(15.18)
	청각/언어	21.3	26.6	10.2	10.9	10.7	20.3	(17.48)
	지적/자폐	9.8	37.3	20.4	6.4	9.6	16.5	(16.44)
	뇌병변	19.6	16.6	21.1	6.2	3.4	33.1	(22.62)
	기타	19.7	30.5	18.4	8.7	8.0	14.7	(14.22)
직업	경영/관리직	14.5	0.0	85.5	0.0	0.0	0.0	(8.84)
	사무/행정직	31.2	19.6	24.6	9.9	8.2	6.6	(10.59)
	자영업/서비스직	18.7	24.3	22.7	10.7	6.0	17.6	(16.32)
	건설노동/생산직	12.0	39.5	6.8	9.2	5.6	26.8	(23.84)
	농림/어업	19.1	31.2	17.8	6.1	9.7	16.0	(13.02)
	학생	8.6	25.6	24.7	9.7	6.1	25.3	(18.08)
	주부	19.4	39.9	8.3	10.1	8.4	13.9	(12.69)
	무직	19.0	29.8	19.6	6.0	6.5	19.2	(16.08)
	기타	61.2	3.1	13.6	13.6	8.6	0.0	(6.92)
	소득	100만원 미만	21.4	32.6	14.3	7.2	5.7	18.9
100~200만원	14.3	35.5	16.3	11.9	6.8	15.3	(14.41)	
200~300만원	10.5	32.3	17.5	10.1	12.2	17.4	(17.51)	
300~400만원	14.2	49.2	16.0	0.0	14.0	6.6	(10.61)	
400~500만원	31.5	17.0	27.3	1.9	0.0	22.3	(16.77)	
500만원 이상	21.1	17.5	21.6	9.3	5.3	25.2	(18.08)	
무응답	36.3	11.7	19.0	5.2	7.8	20.0	(13.25)	

<문 A2> 자주 이용하는 체육시설 현황\_자가시설 (이용 현황) (단위 : %)

구 분		이용함	이용하지 않음
전 체		7.8	92.2
성별	남성	7.9	92.1
	여성	7.6	92.4
연령	10대	7.2	92.8
	20대	4.7	95.3
	30대	5.9	94.1
	40대	7.2	92.8
	50대	8.4	91.6
	60대	8.3	91.7
권역	서울	8.1	91.9
	인천/경기	6.7	93.3
	대전/충청	9.9	90.1
	광주/전라	8.3	91.7
	대구/경북	7.7	92.3
	부산/울산/경남	6.8	93.2
	강원/제주	9.9	90.1
장애유형	지체	7.5	92.5
	시각	9.5	90.5
	청각/언어	7.4	92.6
	지적/자폐	8.0	92.0
	뇌병변	8.3	91.7
	기타	7.1	92.9
직업	경영/관리직	0.0	100.0
	사무/행정직	6.8	93.2
	자영업/서비스직	6.5	93.5
	건설노동/생산직	8.0	92.0
	농림/어업	5.9	94.1
	학생	5.8	94.2
	주부	8.5	91.5
	무직	8.4	91.6
	기타	3.9	96.1
	무응답	0.0	100.0
소득	100만원 미만	8.1	91.9
	100~200만원	7.3	92.7
	200~300만원	7.9	92.1
	300~400만원	7.7	92.3
	400~500만원	6.7	93.3
	500만원 이상	8.7	91.3
	무응답	7.7	92.3

<문 A2> 자주 이용하는 체육시설 현황\_자가시설 (이용 정도) (단위 : %, 회)

구 분		1회 미만	1회	2회	3회	4회 이상	평균(주 회)
전 체		1.6	7.7	15.9	15.2	59.5	4.40
성별	남성	1.6	6.8	16.5	16.3	58.9	4.43
	여성	1.5	9.2	15.0	13.6	60.6	4.36
연령	10대	0.0	13.2	7.3	7.3	72.3	5.02
	20대	0.0	8.2	6.9	6.9	78.0	5.51
	30대	5.8	2.2	15.6	20.6	55.8	4.00
	40대	1.0	10.6	27.5	12.0	48.9	3.85
	50대	1.4	9.1	10.5	16.1	63.0	4.67
	60대	1.4	6.7	16.8	15.9	59.1	4.35
권역	서울	3.7	6.4	19.8	16.5	53.7	4.07
	인천/경기	0.7	4.2	18.5	18.1	58.6	4.41
	대전/충청	4.4	12.5	9.2	12.7	61.1	4.53
	광주/전라	1.0	4.0	9.6	20.7	64.7	4.69
	대구/경북	0.0	7.9	14.5	10.2	67.4	4.71
	부산/울산/경남	0.0	12.7	24.7	10.3	52.3	3.92
	강원/제주	0.0	9.4	8.8	15.9	65.9	4.81
장애유형	지체	1.4	5.9	19.8	20.0	52.9	4.17
	시각	0.0	11.2	13.2	14.4	61.2	4.35
	청각/언어	0.0	8.8	17.8	7.4	66.0	4.66
	지적/자폐	2.7	9.5	7.5	9.9	70.4	4.61
	뇌병변	4.8	2.8	11.6	12.2	68.5	5.05
	기타	1.2	13.7	13.3	8.4	63.4	4.56
직업	경영/관리직	-	-	-	-	-	-
	사무/행정직	0.0	8.6	29.3	12.0	50.1	3.87
	자영업/서비스직	3.5	7.3	22.9	14.8	51.6	4.02
	건설노동/생산직	0.0	5.8	4.7	20.1	69.4	5.16
	농림/어업	0.0	12.5	14.1	4.7	68.7	4.14
	학생	0.0	13.2	7.3	7.3	72.3	5.02
	주부	1.9	8.5	14.9	15.1	59.7	4.26
	무직	1.6	6.8	16.9	15.5	59.1	4.44
	기타	0.0	22.6	0.0	36.6	40.8	4.18
소득	100만원 미만	0.6	6.5	19.3	13.0	60.6	4.39
	100~200만원	2.2	5.7	9.3	21.3	61.6	4.54
	200~300만원	2.6	12.8	18.2	13.5	52.9	4.29
	300~400만원	7.3	16.9	6.7	34.0	35.2	3.60
	400~500만원	0.0	8.8	16.0	0.0	75.3	4.69
	500만원 이상	0.0	13.5	25.2	6.8	54.4	4.11
	무응답	0.0	3.2	17.6	0.0	79.2	4.89

<문 A2> 자주 이용하는 체육시설 현황\_자가시설 (이용 수단) (단위 : %)

구 분		도보	자전거	기타
전 체		39.1	4.1	56.8
성별	남성	38.0	4.6	57.4
	여성	40.9	3.4	55.7
연령	10대	13.4	7.6	79.0
	20대	35.5	8.2	56.3
	30대	47.6	0.0	52.4
	40대	27.4	6.1	66.5
	50대	53.3	5.8	40.9
	60대	35.6	2.8	61.6
권역	서울	40.0	3.1	56.9
	인천/경기	44.4	4.3	51.3
	대전/충청	48.3	2.7	49.0
	광주/전라	33.2	3.4	63.4
	대구/경북	29.2	2.1	68.6
	부산/울산/경남	31.7	5.9	62.4
	강원/제주	42.5	9.9	47.6
장애유형	지체	41.4	3.4	55.1
	시각	34.9	2.9	62.2
	청각/언어	48.7	6.9	44.5
	지적/자폐	30.3	7.0	62.7
	뇌병변	39.1	2.2	58.7
	기타	37.0	4.9	58.1
직업	경영/관리직	-	-	-
	사무/행정직	69.6	0.0	30.4
	자영업/서비스직	31.2	4.9	63.8
	건설노동/생산직	53.8	4.3	41.9
	농림/어업	50.0	4.3	45.7
	학생	13.4	7.6	79.0
	주부	42.6	3.4	53.9
	무직	34.2	3.8	62.0
	기타	0.0	40.8	59.2
소득	100만원 미만	39.7	3.8	56.5
	100~200만원	42.6	4.8	52.7
	200~300만원	33.4	3.4	63.1
	300~400만원	36.7	8.5	54.9
	400~500만원	27.8	0.0	72.2
	500만원 이상	24.0	7.3	68.7
	무응답	49.8	0.0	50.2

<문 A2> 자주 이용하는 체육시설 현황\_자가시설 (소요 시간) (단위 : %, 분)

구 분		5분 이내	5~10분 이내	10~15분 이내	15~20분 이내	평균(분)
전 체		83.6	10.9	3.7	1.8	(1.99)
성별	남성	84.1	11.0	3.5	1.4	(1.91)
	여성	83.0	10.5	4.1	2.4	(2.12)
연령	10대	92.5	0.0	0.0	7.5	(1.53)
	20대	82.1	11.3	0.0	6.6	(2.33)
	30대	93.4	6.6	0.0	0.0	(1.56)
	40대	87.5	12.5	0.0	0.0	(1.26)
	50대	74.4	19.2	3.6	2.8	(2.74)
	60대	85.8	7.3	5.5	1.4	(1.85)
권역	서울	79.4	17.3	0.0	3.3	(2.03)
	인천/경기	84.4	12.3	1.8	1.4	(2.01)
	대전/충청	83.1	12.1	3.5	1.3	(2.17)
	광주/전라	84.8	12.6	2.6	0.0	(1.53)
	대구/경북	89.8	3.6	5.2	1.4	(1.54)
	부산/울산/경남	87.2	3.0	5.8	4.0	(2.07)
장애유형	강원/제주	71.5	12.5	16.0	0.0	(2.94)
	지체	82.3	12.5	4.3	0.8	(2.00)
	시각	86.9	8.1	2.5	2.5	(1.77)
	청각/언어	83.5	10.2	6.4	0.0	(2.32)
	지적/자폐	86.4	10.4	0.0	3.2	(1.71)
	뇌병변	86.9	7.1	4.3	1.7	(1.89)
직업	기타	80.2	10.2	4.4	5.1	(2.39)
	경영/관리직	-	-	-	-	-
	사무/행정직	75.6	24.4	0.0	0.0	(2.58)
	자영업/서비스직	87.4	10.8	1.8	0.0	(1.43)
	건설노동/생산직	79.2	14.4	6.4	0.0	(2.48)
	농림/어업	65.5	34.5	0.0	0.0	(2.32)
	학생	92.5	0.0	0.0	7.5	(1.53)
	주부	83.4	7.8	5.8	3.0	(2.30)
	무직	85.0	9.7	3.3	1.9	(1.80)
	기타	100.0	0.0	0.0	0.0	(1.22)
소득	100만원 미만	84.8	11.8	3.4	0.0	(1.78)
	100~200만원	81.2	10.2	6.5	2.1	(2.33)
	200~300만원	90.3	5.1	1.4	3.2	(1.70)
	300~400만원	69.4	15.0	2.8	12.8	(3.39)
	400~500만원	100.0	0.0	0.0	0.0	(.84)
	500만원 이상	82.8	17.2	0.0	0.0	(1.28)
	무응답	75.5	17.5	2.6	4.5	(2.56)

<문 A2-1> 귀하께서 [문A2]에서 선택한 체육시설을 자주 이용하시는 이유는 무엇입니까? (단위 : %)

구 분	거리상 가까워서	시설료가 저렴해서	이용료가 저렴해서	전문적인 시설을 갖추고 있어서	인체유형에 맞는 프로그램이 다양해서	체육활동 선호하는 체육자가 있어서	적극적인 홍보를 해서	기타	무응답	모두 해당없음
전 체	25.9	4.3	2.4	2.4	1.4	0.5	0.1	2.3	0.4	62.8
성별	남성	24.8	4.2	2.3	1.5	0.5	0.1	2.4	0.3	63.9
	여성	27.6	4.5	2.5	1.3	0.5	0.2	2.0	0.5	61.1
연령	10대	24.2	1.9	5.1	4.5	3.2		3.8	0.6	56.7
	20대	22.6	4.2	1.1	2.7	0.8		1.5		67.0
	30대	23.5	2.8	2.5	0.6	0.6	0.3	2.8		66.9
	40대	22.1	4.0	1.3	1.2	0.3	0.1	2.0	0.5	68.3
	50대	23.9	5.2	2.7	0.7	0.2	0.3	2.1	0.4	64.4
	60대	29.0	4.3	2.4	1.6	0.5	0.0	2.3	0.3	59.4
권역	서울	28.9	3.0	2.6	1.7	0.2	0.2	2.0	0.4	61.1
	인천/경기	24.8	3.2	2.8	2.2	0.4		2.5	0.3	63.7
	대전/충청	26.1	4.0	1.9	0.7	1.1	0.1	1.4	0.2	64.4
	광주/전라	26.4	5.6	1.7	1.1	0.4	0.1	2.8	0.5	61.4
	대구/경북	23.4	5.3	2.2	0.8	0.2		2.9	0.6	64.6
	부산/울산/경남	26.1	4.3	2.8	1.7	0.3	0.2	2.3	0.2	62.0
장애유형	강원/제주	27.0	5.2	2.5	1.7	0.7	0.2	1.5	0.2	60.9
	지체	26.0	3.8	2.4	2.0	0.3	0.1	2.1	0.4	62.8
	시각	27.9	4.3	2.4	0.8	0.5		2.3	0.5	61.4
	청각/언어	28.2	4.4	1.4	0.7	0.3		1.2	0.5	63.3
	지적/자폐	24.2	3.3	2.3	2.0	1.2	0.2	3.6	0.6	62.7
	뇌병변	26.0	6.0	2.5	2.0	0.2		2.5	0.2	60.8
직업	기타	24.2	4.6	2.8	0.6	0.6	0.3	2.1	0.1	64.6
	경영/관리직	28.6	14.3							57.1
	사무/행정직	26.0	3.6	1.8	2.2	0.4	0.4	2.2		63.2
	자영업/서비스직	25.9	4.5	3.0	2.0	0.2		1.2	0.4	62.8
	건설노동/생산직	23.5	3.8	2.1	0.7	0.2	0.2	2.4		67.1
	농림/어업	25.8	2.0	1.5	1.0	0.5	0.5	1.5		67.2
	학생	23.4	2.5	5.6	4.6	3.0		4.6	0.5	55.8
	주부	28.1	5.2	2.7	1.3	0.5	0.1	1.8	0.2	60.0
	무직	25.9	4.2	1.9	1.2	0.4	0.1	2.6	0.6	63.1
	기타	15.6	5.2	2.6	1.3			1.3		74.0
소득	무응답	25.0	25.0							50.0
	100만원 미만	26.7	4.2	2.0	1.1	0.5	0.1	2.7	0.3	62.5
	100~200만원	24.1	5.0	2.5	1.3	0.3	0.1	1.9	0.3	64.6
	200~300만원	24.4	3.0	2.8	1.2	0.5	0.2	1.8	0.2	65.9
	300~400만원	24.4	2.1	3.0	1.3	1.3	0.4	2.1	0.9	64.5
	400~500만원	20.2	4.6	5.5	4.6	1.8		1.8		61.5
	500만원 이상	35.3	5.0	1.4	1.4	0.7		3.6	0.7	51.8
	무응답	31.6	6.0	3.3	4.7		0.5	0.9	1.4	51.6

<문 A2-2> 귀하께서 [문A2]의 체육시설을 자주 이용하지 않는 이유는 무엇입니까? (단위 : %)

구 분	시간적 여유가 없어서	체육 시설에 대한 정보가 없어서	거리상 멀어서	시설 이용료가 비싸서	체육활동 프로그램이 다양하지 않아서	체육 시설이 전문적이지 않아서	기타	무응답	
전 체	20.3	16.6	14.5	4.5	2.2	2.1	21.5	18.3	
성별	남성	20.8	15.7	15.0	4.4	2.2	2.0	21.5	18.4
	여성	19.5	18.1	13.9	4.6	2.1	2.2	21.4	18.1
연령	10대	12.0	21.7	13.5	6.2	3.8	3.3	18.3	21.3
	20대	24.4	18.1	18.0	3.9	1.4	0.9	18.2	15.1
	30대	21.4	16.9	14.8	5.2	2.3	2.0	17.6	19.8
	40대	19.7	16.8	15.7	4.1	1.9	1.7	22.5	17.5
	50대	22.0	15.6	14.5	3.7	2.3	2.8	22.3	16.8
	60대	19.6	16.6	13.9	4.8	2.2	1.9	21.9	19.2
권역	서울	23.5	14.8	11.6	4.8	2.4	2.4	22.0	18.5
	인천/경기	20.7	17.4	15.6	4.4	2.4	2.2	21.1	16.1
	대전/충청	19.6	16.1	16.1	4.7	1.8	3.0	20.7	18.0
	광주/전라	17.8	17.7	15.6	4.0	1.9	2.2	21.4	19.5
	대구/경북	19.4	17.2	14.7	3.3	1.9	1.0	22.4	20.0
	부산/울산/경남	20.3	17.5	13.2	5.2	1.9	1.9	21.0	19.1
장애유형	강원/제주	18.2	12.4	15.7	4.3	3.9	1.4	22.4	21.7
	지체	22.7	14.8	14.6	4.0	2.6	2.3	21.5	17.4
	시각	19.9	16.6	13.4	4.7	2.5	1.6	21.0	20.2
	청각/언어	20.7	19.6	13.2	5.1	1.1	2.9	18.9	18.3
	지적/자폐	18.9	19.0	13.9	4.6	1.4	1.3	19.1	21.9
	뇌병변	13.3	17.4	16.9	6.5	1.6	1.9	23.4	19.0
직업	기타	16.4	19.5	15.4	4.0	1.8	2.1	24.2	16.6
	경영/관리직	40.7	0.0	8.6	0.0	0.0	0.0	28.1	22.6
	사무/행정직	28.3	11.2	12.3	3.5	2.7	1.5	19.5	20.9
	자영업/서비스직	28.8	13.8	13.6	3.6	0.8	2.0	22.0	15.5
	건설노동/생산직	30.0	16.7	11.2	3.8	2.7	2.2	18.7	14.6
	농림/어업	26.7	16.6	16.6	4.5	3.7	1.3	14.6	15.7
	학생	15.9	19.5	14.7	5.6	3.0	2.6	17.6	21.1
	주부	17.4	17.0	13.0	4.9	2.1	2.3	22.9	20.3
	무직	15.3	17.9	16.5	4.4	2.3	2.2	22.6	18.8
	기타	33.7	12.6	15.7	7.3	0.9	1.2	15.4	13.2
무응답	11.5	27.4	0.0	61.1	0.0	0.0	0.0	0.0	
소득	100만원 미만	17.8	18.2	14.9	4.3	2.1	2.1	22.6	18.0
	100~200만원	21.4	16.2	14.4	5.0	1.7	2.4	21.8	17.1
	200~300만원	24.4	13.3	12.2	4.5	2.7	2.2	25.7	15.0
	300~400만원	23.7	18.3	15.0	6.1	2.8	2.7	12.3	19.1
	400~500만원	27.2	16.9	15.9	4.4	3.9	1.1	15.5	15.1
	500만원 이상	22.7	12.4	18.4	0.0	3.5	1.0	16.3	25.6
	무응답	17.8	14.1	14.3	4.1	1.9	0.9	12.7	34.2

<문 A3> 귀하의 향후 생활권에서 이용하고 싶은 체육시설을 1순위부터 3순위까지 말씀하여 주십시오 (1순위) (단위 : %)

구 분	공공체육시설	자가시설	기타 부대 체육시설	민간체육시설	학교/직장 체육시설	
전 체	43.0	29.9	17.6	5.1	4.4	
성별	남성	44.1	29.3	16.4	5.3	4.9
	여성	41.2	30.8	19.5	4.9	3.7
연령	10대	46.8	29.0	10.3	4.9	8.9
	20대	49.1	27.2	7.6	8.6	7.4
	30대	42.6	26.8	17.4	5.9	7.3
	40대	44.4	31.5	15.1	5.3	3.7
	50대	39.6	31.7	18.0	6.4	4.3
	60대	43.4	29.3	19.6	4.0	3.6
권역	서울	46.9	27.2	15.7	5.7	4.5
	인천/경기	43.7	26.2	19.6	6.4	4.1
	대전/충청	41.8	32.3	16.5	3.9	5.5
	광주/전라	38.8	34.2	17.9	4.7	4.4
	대구/경북	38.7	35.3	17.4	4.8	3.7
	부산/울산/경남	43.7	30.3	17.0	4.2	4.7
장애유형	강원/제주	46.4	28.4	17.3	4.0	3.9
	지체	43.9	29.2	17.2	5.5	4.1
	시각	42.0	28.3	21.6	4.4	3.7
	청각/언어	41.9	28.4	20.1	5.7	4.0
	지적/자폐	45.0	31.6	13.2	3.8	6.4
	뇌병변	41.5	30.5	19.5	4.9	3.6
직업	기타	39.2	33.0	17.6	5.2	4.9
	경영/관리직	22.6	12.7	0.0	36.7	28.1
	사무/행정직	49.3	26.9	12.1	7.7	4.0
	자영업/서비스직	47.7	26.9	15.9	4.3	5.1
	건설노동/생산직	39.8	29.7	19.9	5.8	4.7
	농림/어업	37.0	31.4	24.6	2.2	4.8
	학생	44.2	29.1	9.7	8.0	9.1
	주부	39.8	32.0	19.9	4.5	3.7
	무직	43.1	30.5	17.4	5.0	4.1
	기타	57.7	18.2	13.4	7.9	2.8
무응답	61.1	38.9	0.0	0.0	0.0	
소득	100만원 미만	39.8	32.1	19.2	4.8	4.1
	100~200만원	43.1	28.8	18.2	5.9	4.1
	200~300만원	45.9	30.8	14.0	5.9	3.4
	300~400만원	53.9	23.1	13.5	4.1	5.3
	400~500만원	42.5	29.5	14.4	5.9	7.8
	500만원 이상	50.2	24.6	15.1	2.5	7.6
	무응답	48.2	23.6	16.9	4.7	6.6

<문 A3> 귀하의 향후 생활권에서 이용하고 싶은 체육시설을 1순위부터 3순위까지 말씀하여 주십시오 (1+2+3순위) (단위 : %)

구 분		공공체육시설	자가시설	기타 부대 체육시설	민간체육시설	학교/직장 체육시설
전 체		51.0	41.0	28.8	13.1	8.5
성별	남성	51.4	40.6	27.6	13.8	8.7
	여성	50.3	41.8	30.7	12.0	8.2
연령	10대	56.5	41.0	26.7	13.6	17.4
	20대	57.3	38.5	17.7	19.8	11.5
	30대	50.7	38.9	31.1	13.5	12.1
	40대	53.5	42.1	24.9	14.3	9.2
	50대	49.7	41.8	28.0	15.1	9.0
	60대	50.0	40.9	31.3	11.0	6.7
권역	서울	54.3	37.5	28.6	15.6	9.5
	인천/경기	52.6	37.3	29.4	15.0	7.9
	대전/충청	49.3	43.0	27.1	11.5	10.0
	광주/전라	45.8	45.0	30.1	11.2	7.9
	대구/경북	47.1	46.1	30.0	11.8	7.6
	부산/울산/경남	51.3	43.2	26.8	11.1	8.9
	강원/제주	56.3	39.4	31.4	13.0	7.4
장애유형	지체	51.5	40.0	27.9	13.4	8.0
	시각	51.1	41.8	32.7	11.7	8.0
	청각/언어	49.1	38.4	29.7	13.2	6.9
	지적/자폐	52.8	41.4	27.6	13.7	12.0
	뇌병변	50.4	43.0	29.0	12.6	8.4
	기타	48.6	45.1	30.1	12.8	8.9
직업	경영/관리직	22.6	12.7	14.0	36.7	28.1
	사무/행정직	61.9	36.2	20.5	20.4	13.7
	자영업/서비스직	54.9	38.6	27.1	12.6	9.0
	건설노동/생산직	49.0	40.0	32.8	14.2	10.4
	농림/어업	44.6	45.0	34.3	10.1	8.3
	학생	53.8	39.8	24.4	18.2	16.2
	주부	48.0	43.1	30.8	10.9	7.2
	무직	50.3	41.8	28.7	12.8	7.2
	기타	68.0	29.0	22.8	21.5	10.0
	무응답	61.1	38.9	0.0	0.0	0.0
소득	100만원 미만	47.7	43.1	30.7	11.8	7.8
	100~200만원	52.0	41.2	29.4	14.2	7.8
	200~300만원	53.9	40.5	26.1	14.3	7.0
	300~400만원	60.1	34.5	25.0	14.1	12.6
	400~500만원	52.4	40.9	22.4	13.6	13.5
	500만원 이상	59.2	32.9	21.4	15.5	16.4
	무응답	52.3	34.6	27.5	12.9	11.8

<문 A4> 귀하께서 최근 1년간(기준 일자 제시) 운동용품을 구입하신 적이 있습니까? (단위 : %)

구 분	구매했 적 있다	구매했 적 없다	
전 체	15.9	84.1	
성별	남성	15.8	84.2
	여성	16.1	83.9
연령	10대	28.3	71.7
	20대	19.2	80.8
	30대	15.7	84.3
	40대	14.0	86.0
	50대	16.2	83.8
	60대	15.3	84.7
권역	서울	16.4	83.6
	인천/경기	16.5	83.5
	대전/충청	16.2	83.8
	광주/전라	15.8	84.2
	대구/경북	13.1	86.9
	부산/울산/경남	16.4	83.6
	강원/제주	16.3	83.7
장애유형	지체	16.3	83.7
	시각	14.1	85.9
	청각/언어	15.0	85.0
	지적/자폐	18.0	82.0
	뇌병변	16.1	83.9
	기타	14.1	85.9
직업	경영/관리직	8.6	91.4
	사무/행정직	19.2	80.8
	자영업/서비스직	18.5	81.5
	건설노동/생산직	16.0	84.0
	농림/어업	10.3	89.7
	학생	27.9	72.1
	주부	17.0	83.0
	무직	13.4	86.6
	기타	19.4	80.6
	무응답	48.3	51.7
소득	100만원 미만	12.6	87.4
	100~200만원	16.7	83.3
	200~300만원	18.9	81.1
	300~400만원	24.0	76.0
	400~500만원	19.6	80.4
	500만원 이상	21.5	78.5
	무응답	21.3	78.7

<문 A4> 있다면 아래의 표에 구매 종류를 말씀하여 주십시오 (단위 : %)

구 분		스포츠 신발류	스포츠 의류	구기류	라켓류 (배트 포함)	기타
전 체		40.7	37.7	19.5	8.8	25.1
성별	남성	41.6	33.7	20.6	9.5	23.5
	여성	39.4	43.8	17.9	7.7	27.5
연령	10대	39.8	36.6	18.3	12.8	28.4
	20대	35.2	40.2	27.6	10.7	26.4
	30대	52.8	23.8	17.3	8.9	29.2
	40대	34.8	33.3	20.4	13.5	25.4
	50대	39.5	38.6	17.2	10.2	25.9
	60대	41.6	40.5	20.0	6.1	23.5
권역	서울	38.9	40.7	17.7	9.1	24.8
	인천/경기	37.0	41.3	25.1	5.7	25.3
	대전/충청	51.7	31.6	16.1	9.5	25.7
	광주/전라	43.5	32.4	18.7	10.2	24.5
	대구/경북	43.7	33.0	15.1	11.3	27.1
	부산/울산/경남	34.9	38.8	20.6	10.4	22.9
강원/제주	47.6	41.1	9.0	9.4	28.6	
장애유형	지체	37.5	39.8	21.2	8.7	25.2
	시각	44.2	31.0	19.8	11.2	33.5
	청각/언어	47.8	37.4	17.1	5.3	19.2
	지적/자폐	45.4	37.3	21.8	11.3	22.5
	뇌병변	34.8	28.4	14.1	8.9	29.3
	기타	47.6	41.6	14.1	5.8	21.7
직업	경영/관리직	100.0	0.0	0.0	0.0	0.0
	사무/행정직	36.2	34.1	23.4	16.5	23.2
	자영업/서비스직	40.8	31.6	20.8	12.1	20.4
	건설노동/생산직	36.8	28.1	19.5	13.9	27.1
	농림/어업	60.6	23.6	14.2	9.9	17.2
	학생	39.9	41.9	14.8	10.3	28.1
	주부	41.2	49.6	17.1	5.5	25.5
	무직	40.5	37.0	20.3	6.2	26.2
	기타	47.6	18.0	37.8	5.0	35.8
	무응답	0.0	0.0	23.7	76.3	0.0
소득	100만원 미만	39.4	32.0	23.1	5.7	27.8
	100~200만원	40.7	42.6	16.3	8.5	23.9
	200~300만원	41.7	36.7	23.4	14.0	22.6
	300~400만원	31.2	30.9	15.6	19.4	31.2
	400~500만원	32.2	42.2	21.7	0.0	26.9
	500만원 이상	40.4	31.0	18.6	10.7	26.0
	무응답	62.7	61.9	9.0	5.0	11.8

장애인 생활체육 실행 유형 (단위 : %)

구 분		장애인생활체육 완전실행사	장애인생활체육 불완전실행사	현재 운동하지 않지만 운동의지가 있는 자	현재 운동하지 않고 운동의지가 없는 자
전 체		20.1	55.8	12.8	11.3
성별	남성	20.5	55.7	12.2	11.6
	여성	19.5	55.9	13.7	10.9
연령	10대	28.9	49.6	9.3	12.3
	20대	21.4	60.4	11.9	6.3
	30대	16.6	55.4	15.8	12.2
	40대	14.7	57.7	14.3	13.3
	50대	17.5	59.5	12.9	10.1
	60대	22.7	53.4	12.2	11.7
권역	서울	19.6	52.1	16.7	11.6
	인천/경기	22.6	56.4	11.9	9.1
	대전/충청	19.5	63.6	5.9	11.0
	광주/전라	18.7	51.8	14.0	15.4
	대구/경북	16.4	55.9	15.7	11.9
	부산/울산/경남	20.4	56.1	11.6	12.0
강원/제주	19.9	54.3	16.2	9.5	
장애유형	지체	20.7	57.2	11.6	10.4
	시각	18.8	51.9	16.7	12.6
	청각/언어	27.6	56.2	8.9	7.4
	지적/자폐	17.7	49.9	17.1	15.3
	뇌병변	16.3	59.8	9.9	14.0
	기타	18.4	55.6	15.3	10.7
직업	경영/관리직	1.5	85.9	12.7	0.0
	사무/행정직	24.3	53.9	9.4	12.4
	자영업/서비스직	19.5	55.9	15.5	9.1
	건설노동/생산직	19.7	55.0	14.1	11.2
	농림/어업	21.7	46.5	16.2	15.6
	학생	28.5	53.0	8.4	10.1
	주부	20.3	55.9	13.2	10.7
	무직	19.0	56.7	12.2	12.1
	기타	17.2	64.6	7.9	10.3
	무응답	0.0	48.3	51.7	0.0
소득	100만원 미만	20.3	55.1	12.6	12.0
	100~200만원	18.2	58.3	12.2	11.3
	200~300만원	18.1	60.8	12.6	8.5
	300~400만원	24.7	46.2	19.4	9.7
	400~500만원	19.9	66.3	6.7	7.1
	500만원 이상	20.6	62.8	10.7	5.9
	무응답	30.1	32.3	17.2	20.5

<문 B1> 귀하께서는 최근 1년 동안 운동을 한 적이 있으십니까? (단위 : %)

구 분		있다	없다
전 체		75.9	24.1
성별	남성	76.2	23.8
	여성	75.3	24.7
연령	10대	78.5	21.5
	20대	81.8	18.2
	30대	72.0	28.0
	40대	72.4	27.6
	50대	77.0	23.0
	60대	76.1	23.9
권역	서울	71.7	28.3
	인천/경기	78.9	21.1
	대전/충청	83.0	17.0
	광주/전라	70.5	29.5
	대구/경북	72.4	27.6
	부산/울산/경남	76.4	23.6
	강원/제주	74.2	25.8
장애유형	지체	78.0	22.0
	시각	70.7	29.3
	청각/언어	83.7	16.3
	지적/자폐	67.5	32.5
	뇌병변	76.1	23.9
	기타	74.0	26.0
직업	경영/관리직	87.3	12.7
	사무/행정직	78.2	21.8
	자영업/서비스직	75.4	24.6
	건설노동/생산직	74.7	25.3
	농림/어업	68.2	31.8
	학생	81.5	18.5
	주부	76.2	23.8
	무직	75.7	24.3
	기타	81.8	18.2
	무응답	48.3	51.7
	소득	100만원 미만	75.4
100~200만원		76.4	23.6
200~300만원		79.0	21.0
300~400만원		70.9	29.1
400~500만원		86.2	13.8
500만원 이상		83.4	16.6
무응답		62.4	37.6

<문 B2> 평소 운동을 얼마나 자주 하십니까? (단위 : %)

구 분	한 달에 1번 이하	한 달에 2~3번 정도	일주일에 1번 정도	일주일에 2번 정도	일주일에 3번 정도	일주일에 4~5번 정도	거의 매일	규칙적으로 운동하지 않음	
	전 체	4.8	7.7	9.6	16.4	18.4	15.5	27.0	0.7
성별	남성	4.2	8.5	10.0	15.7	14.6	18.2	28.1	0.7
	여성	5.7	6.5	8.9	17.4	24.2	11.3	25.5	0.5
연령	10대	0.4	0.0	8.1	39.6	12.3	10.8	28.7	0.0
	20대	3.5	5.8	12.0	21.4	9.2	19.2	27.4	1.5
	30대	5.3	12.7	11.2	22.7	8.8	17.5	21.7	0.2
	40대	5.6	16.3	12.5	15.0	10.5	17.3	22.0	0.7
	50대	6.1	9.1	11.5	18.4	16.8	13.4	24.0	0.7
	60대	4.2	4.6	7.5	12.9	24.0	15.6	30.5	0.6
권역	서울	5.0	9.1	9.3	17.7	14.6	16.3	26.7	1.3
	인천/경기	5.5	7.1	8.7	17.8	19.0	14.4	27.5	0.0
	대전/충청	4.4	8.3	9.3	18.8	15.1	14.1	29.3	0.7
	광주/전라	3.6	7.6	10.7	15.3	18.2	15.8	27.6	1.1
	대구/경북	4.2	8.0	9.5	13.7	21.2	16.9	25.7	0.9
	부산/울산/경남	5.0	7.1	11.2	14.4	20.3	17.1	24.4	0.5
	강원/제주	3.9	7.2	8.9	13.5	22.6	13.0	29.5	1.3
장애유형	지체	4.6	8.4	9.0	15.8	20.1	14.6	27.1	0.5
	시각	3.8	5.4	10.6	19.4	15.5	16.3	28.4	0.7
	청각/언어	5.9	5.8	10.7	11.6	21.4	17.1	26.4	1.1
	지적/자폐	4.3	8.5	10.7	18.9	11.9	18.7	26.0	0.9
	뇌병변	5.5	4.1	7.8	18.2	17.5	15.7	30.7	0.5
	기타	5.5	9.5	11.1	17.0	17.2	14.4	24.6	0.8
직업	경영/관리직	0.0	0.0	64.2	21.4	0.0	14.4	0.0	0.0
	사무/행정직	3.1	8.4	9.9	22.4	13.4	8.6	32.9	1.2
	자영업/서비스직	2.4	12.5	9.9	16.0	19.6	14.4	24.6	0.6
	건설노동/생산직	5.6	8.0	10.0	20.6	17.7	15.2	22.5	0.3
	농림/어업	1.1	3.2	5.8	15.1	14.3	24.5	35.5	0.5
	학생	0.3	1.5	8.5	34.3	11.9	15.5	28.0	0.0
	주부	5.8	6.6	9.3	18.5	24.9	10.6	23.8	0.5
	무직	5.6	7.5	9.6	12.2	16.5	18.2	29.5	0.9
	기타	3.8	13.3	8.7	11.9	10.8	29.4	22.0	0.0
	무응답	76.3	0.0	23.7	0.0	0.0	0.0	0.0	0.0
	소득	100만원 미만	4.8	8.3	8.7	15.4	18.6	15.3	28.3
100~200만원		6.6	7.9	9.8	15.6	18.9	14.3	26.0	0.8
200~300만원		3.1	6.8	9.7	18.6	15.4	19.1	26.5	0.8
300~400만원		2.8	10.7	9.9	16.8	19.5	9.9	30.4	0.0
400~500만원		4.2	10.1	16.2	18.9	10.9	15.0	23.8	0.9
500만원 이상		3.0	2.3	14.9	20.0	23.2	9.6	26.0	1.0
무응답		0.5	1.7	7.0	21.0	22.6	26.6	19.9	0.8



<문 B3> 주로 하시는 운동은 무엇입니까? (단위 : %)

구 분		걷기 및 가벼운 달리기	수영	웨이트 트레이닝	재활운동	등산	맨손체조	줄넘기	기타
전 체		67.2	6.0	4.9	3.5	3.4	2.5	0.2	12.1
성별	남성	66.2	4.4	5.6	3.5	4.9	1.9	0.4	13.1
	여성	68.6	8.6	3.9	3.5	1.1	3.6	0.0	10.7
연령	10대	43.5	12.8	4.5	11.0	1.0	0.7	0.0	26.6
	20대	54.0	5.8	5.9	7.4	4.4	2.7	0.6	19.1
	30대	68.1	3.3	6.3	5.1	4.3	0.5	0.3	12.1
	40대	71.3	4.6	4.9	2.3	1.1	2.3	0.0	13.6
	50대	68.6	4.5	4.3	2.9	5.6	2.3	0.4	11.4
	60대	68.1	7.2	5.0	3.1	2.9	3.1	0.1	10.5
권역	서울	69.4	3.9	5.5	2.6	3.8	3.3	0.6	10.8
	인천/경기	63.6	8.6	5.8	2.4	3.6	2.6	0.0	13.4
	대전/충청	69.0	5.8	5.8	3.5	2.8	1.6	0.1	11.4
	광주/전라	72.1	4.4	3.9	4.3	4.3	1.1	0.6	9.3
	대구/경북	65.9	5.5	3.5	5.0	2.9	4.4	0.2	12.6
	부산/울산/경남	65.1	5.6	4.9	4.6	3.5	2.5	0.1	13.6
	강원/제주	74.6	4.5	0.8	4.4	2.5	1.8	0.4	11.0
장애유형	지체	65.5	8.3	4.6	3.7	3.5	2.4	0.1	11.9
	시각	73.1	1.4	5.2	0.6	4.1	4.7	1.2	9.7
	청각/언어	67.0	4.0	4.9	2.0	6.6	1.8	0.3	13.3
	지적/자폐	62.6	4.5	6.8	3.8	3.5	2.6	0.2	15.9
	뇌병변	66.5	4.9	5.5	8.5	1.0	2.5	0.1	11.0
	기타	75.4	2.9	3.9	2.2	2.2	2.1	0.0	11.3
직업	경영/관리직	21.4	64.2	14.4	0.0	0.0	0.0	0.0	0.0
	사무/행정직	63.3	6.0	5.5	2.0	3.2	1.0	0.3	18.8
	자영업/서비스직	66.1	3.2	5.1	3.1	5.5	3.6	0.5	12.8
	건설노동/생산직	66.1	3.4	7.6	1.9	5.6	2.8	0.0	12.7
	농림/어업	64.6	7.4	2.6	2.5	4.9	4.0	0.0	14.1
	학생	45.3	12.6	3.4	12.0	0.8	1.0	0.8	24.1
	주부	70.8	10.7	3.1	1.8	0.7	2.8	0.0	10.2
	무직	69.2	3.9	5.2	4.6	3.9	2.3	0.3	10.7
	기타	57.9	3.1	11.6	3.4	8.0	2.2	0.0	13.8
	무응답	100.0	0.0	0.0	0.0	0.0	0.0	0.0	0.0
	소득	100만원 미만	70.1	4.0	3.8	4.7	3.5	2.8	0.2
100~200만원		70.3	7.7	4.9	2.8	2.6	2.6	0.2	8.8
200~300만원		66.1	3.9	5.6	3.0	2.7	1.4	0.2	17.2
300~400만원		57.3	6.8	5.7	0.6	3.9	5.7	1.4	18.6
400~500만원		46.7	16.0	10.5	2.6	7.4	0.0	0.0	16.7
500만원 이상		53.4	12.5	3.2	1.4	7.5	2.4	0.5	19.1
무응답		52.7	10.2	12.1	3.7	4.8	0.4	0.0	16.2

<문 B4> 운동을 하시게 된 경로는 무엇입니까? (단위 : %)

구 분		자발적	친구 및 지인 권유	각종 지면 홍보물	TV/라디오 홍보	인터넷	기타
전 체		88.8	9.0	0.5	0.4	0.0	1.2
성별	남성	88.9	8.9	0.4	0.5	0.0	1.2
	여성	88.6	9.1	0.6	0.3	0.1	1.3
연령	10대	68.6	23.4	0.0	0.0	1.4	6.6
	20대	74.5	21.4	0.0	0.8	0.0	3.3
	30대	85.6	12.0	0.3	1.1	0.0	0.9
	40대	87.6	10.4	0.0	0.1	0.0	1.8
	50대	90.8	6.6	1.4	0.6	0.0	0.6
	60대	91.4	7.0	0.3	0.3	0.0	0.9
권역	서울	89.1	8.9	0.0	0.0	0.2	1.7
	인천/경기	88.0	9.5	0.6	0.6	0.1	1.4
	대전/충청	88.2	10.5	0.7	0.2	0.0	0.4
	광주/전라	88.0	9.1	0.4	1.2	0.0	1.2
	대구/경북	89.7	6.6	1.1	0.4	0.0	2.1
	부산/울산/경남	89.7	8.4	0.6	0.4	0.0	0.9
	강원/제주	91.4	8.4	0.0	0.2	0.0	0.0
장애유형	지체	92.0	6.5	0.8	0.3	0.0	0.5
	시각	91.6	6.5	0.2	0.5	0.0	1.1
	청각/언어	89.9	7.3	0.5	0.2	0.5	1.6
	지적/자폐	72.2	22.5	0.2	0.6	0.0	4.5
	뇌병변	88.4	9.4	0.0	0.8	0.0	1.5
	기타	87.3	10.4	0.1	0.9	0.0	1.3
직업	경영/관리직	21.4	78.6	0.0	0.0	0.0	0.0
	사무/행정직	87.3	11.4	0.0	1.3	0.0	0.0
	자영업/서비스직	97.7	1.6	0.5	0.0	0.0	0.2
	건설노동/생산직	91.6	8.0	0.0	0.0	0.0	0.4
	농림/어업	89.5	8.8	0.0	0.6	0.0	1.0
	학생	67.8	23.8	0.0	0.0	1.1	7.3
	주부	91.0	7.0	0.9	0.2	0.0	0.9
	무직	86.6	10.4	0.6	0.7	0.0	1.6
	기타	92.7	7.3	0.0	0.0	0.0	0.0
	무응답	100.0	0.0	0.0	0.0	0.0	0.0
소득	100만원 미만	89.2	8.7	0.3	0.6	0.0	1.2
	100~200만원	89.3	8.0	0.9	0.1	0.1	1.6
	200~300만원	88.3	11.1	0.2	0.0	0.0	0.5
	300~400만원	88.5	7.8	1.5	0.6	0.0	1.5
	400~500만원	87.1	10.5	1.7	0.0	0.0	0.7
	500만원 이상	89.5	8.3	0.0	1.7	0.0	0.6
	무응답	83.0	12.0	0.0	1.1	0.7	3.1

<문 B5> 한 번 운동할 때 대략 몇 분 또는 몇 시간 정도 하십니까? (단위 : %)

구 분		30분 이하	30~60분 이하	1시간~1시간 30분	1시간 30분~2시간	2시간 이상
전 체		20.2	44.2	22.2	7.4	6.0
성별	남성	16.9	44.9	23.0	8.8	6.5
	여성	25.2	43.2	20.9	5.4	5.3
연령	10대	17.4	52.3	21.9	4.0	4.4
	20대	13.3	44.0	29.3	6.5	6.8
	30대	17.5	45.3	18.9	10.3	8.0
	40대	18.3	46.5	22.5	6.8	5.9
	50대	17.4	46.0	22.6	8.3	5.8
	60대	23.4	42.1	21.6	7.1	5.8
권역	서울	14.2	42.8	27.1	7.7	8.3
	인천/경기	19.5	47.7	21.4	6.7	4.7
	대전/충청	23.5	44.8	21.0	4.5	6.2
	광주/전라	19.2	43.9	21.8	9.0	6.2
	대구/경북	21.6	46.4	16.6	9.9	5.6
	부산/울산/경남	24.4	39.9	22.6	6.7	6.4
	강원/제주	18.4	37.5	26.8	12.3	5.0
장애유형	지체	19.8	45.7	22.4	6.3	5.8
	시각	22.6	41.9	20.3	8.1	7.1
	청각/언어	20.2	42.3	22.5	11.5	3.5
	지적/자폐	17.8	42.7	25.1	5.1	9.4
	뇌병변	22.0	42.3	22.0	9.2	4.4
	기타	20.9	43.8	19.6	10.1	5.6
직업	경영/관리직	0.0	65.9	19.7	14.4	0.0
	사무/행정직	15.6	38.9	27.9	11.7	5.9
	자영업/서비스직	13.6	51.4	25.3	4.2	5.4
	건설노동/생산직	18.2	45.4	25.0	6.5	4.8
	농림/어업	29.2	39.2	14.9	11.6	5.1
	학생	14.6	55.1	20.7	5.8	3.9
	주부	24.8	45.0	20.2	5.4	4.6
	무직	20.0	41.6	22.0	9.0	7.4
	기타	32.7	37.2	15.0	8.6	6.5
	무응답	0.0	23.7	0.0	0.0	76.3
소득	100만원 미만	21.7	43.7	21.2	7.3	6.0
	100~200만원	22.0	43.5	22.3	7.1	5.1
	200~300만원	16.5	47.5	22.3	6.7	7.0
	300~400만원	12.0	43.8	27.9	10.3	5.9
	400~500만원	18.2	46.1	20.0	8.4	7.3
	500만원 이상	18.6	38.4	24.0	9.6	9.4
	무응답	14.1	47.9	24.9	7.8	5.2

<문 B6> 하고 계시는 운동의 목적은 무엇입니까? (단위 : %)

구 분		건강증진 및 관리	재활운동	여가활동	기타
전 체		48.7	43.4	6.9	1.0
성별	남성	46.5	44.6	7.8	1.2
	여성	52.2	41.5	5.7	0.6
연령	10대	45.6	44.7	9.0	0.7
	20대	48.1	44.0	7.9	0.0
	30대	36.8	50.3	10.3	2.6
	40대	43.5	45.5	10.9	0.1
	50대	47.3	44.1	6.8	1.8
	60대	52.8	41.3	5.2	0.6
권역	서울	50.4	42.6	6.1	0.9
	인천/경기	44.4	46.6	7.5	1.5
	대전/충청	48.0	44.7	6.8	0.5
	광주/전라	48.4	41.1	9.1	1.4
	대구/경북	46.8	45.0	7.7	0.5
	부산/울산/경남	56.2	38.2	5.0	0.6
	강원/제주	50.6	42.4	6.6	0.4
장애유형	지체	48.2	43.6	6.9	1.3
	시각	54.5	38.9	5.6	1.0
	청각/언어	52.9	40.8	6.2	0.0
	지적/자폐	46.6	44.4	8.1	0.8
	뇌병변	42.5	51.4	6.1	0.0
	기타	50.0	40.7	8.5	0.8
직업	경영/관리직	65.9	34.1	0.0	0.0
	사무/행정직	52.1	41.1	6.8	0.0
	자영업/서비스직	44.2	48.0	6.2	1.6
	건설노동/생산직	45.5	43.6	8.2	2.7
	농림/어업	58.9	30.9	10.1	0.0
	학생	44.5	45.7	9.2	0.5
	주부	55.3	39.9	4.5	0.3
	무직	46.5	45.0	7.6	0.9
	기타	37.4	49.0	12.0	1.5
	무응답	100.0	0.0	0.0	0.0
소득	100만원 미만	49.8	42.6	6.4	1.2
	100~200만원	48.8	43.2	6.9	1.1
	200~300만원	41.5	51.6	6.7	0.2
	300~400만원	52.3	38.8	7.3	1.6
	400~500만원	45.2	41.7	13.1	0.0
	500만원 이상	41.5	46.9	11.6	0.0
	무응답	65.9	29.0	5.2	0.0

<문 B6-1> 구체적으로 어떤 유형의 건강관리를 위해 운동을 하십니까? (단위 : %)

구 분	체력증진	성인병관리	체중감량	기타	
전 체	73.7	14.5	11.0	0.8	
성별	남성	73.3	15.3	10.4	1.0
	여성	74.2	13.4	11.8	0.6
연령	10대	77.6	6.1	13.1	3.2
	20대	72.3	8.4	17.0	2.3
	30대	78.7	5.9	15.4	0.0
	40대	70.2	16.6	13.2	0.0
	50대	72.7	16.3	10.1	0.9
	60대	74.2	15.2	9.8	0.8
권역	서울	67.1	18.3	13.8	0.8
	인천/경기	75.8	14.0	9.2	0.9
	대전/충청	76.9	12.0	9.9	1.2
	광주/전라	76.5	15.7	7.8	0.0
	대구/경북	71.6	11.0	15.5	2.0
	부산/울산/경남	73.8	14.3	11.8	0.2
	강원/제주	71.6	17.4	9.5	1.5
장애유형	지체	72.8	14.6	11.4	1.1
	시각	74.2	18.8	6.6	0.4
	청각/언어	74.1	17.3	8.3	0.4
	지적/자폐	71.6	9.5	17.6	1.3
	뇌병변	78.0	13.9	8.2	0.0
	기타	75.6	12.8	11.0	0.5
직업	경영/관리직	100.0	0.0	0.0	0.0
	사무/행정직	71.4	15.5	13.1	0.0
	자영업/서비스직	78.9	12.0	9.1	0.0
	건설노동/생산직	70.4	14.9	14.7	0.0
	농림/어업	74.7	16.3	9.0	0.0
	학생	74.1	7.3	14.0	4.6
	주부	71.4	16.1	11.6	1.0
	무직	74.8	14.2	10.1	0.9
	기타	60.1	25.6	9.6	4.6
	무응답	100.0	0.0	0.0	0.0
소득	100만원 미만	74.9	14.1	9.7	1.3
	100~200만원	68.8	17.5	13.5	0.1
	200~300만원	76.4	12.4	11.2	0.0
	300~400만원	79.3	11.0	6.9	2.7
	400~500만원	87.4	8.6	4.0	0.0
	500만원 이상	74.6	14.2	11.1	0.0
	무응답	70.1	12.7	15.9	1.3

<문 B7> 운동은 주로 어디에서 하십니까? (단위 : %)

구 분	근처 야외 등산로나 공원	집안	복지관 체육시설	학교체육 시설 (체육관, 운동장, 강당 등)	민간 스포츠 시설	공공체육 시설	장애인 시설 (부속시설 포함)	기타	
전 체	49.7	11.9	9.1	7.8	7.6	5.0	4.0	4.8	
성별	남성	49.8	9.8	8.5	8.6	9.1	4.9	4.6	4.7
	여성	49.6	15.3	10.0	6.6	5.4	5.1	3.2	4.9
연령	10대	20.6	19.1	9.3	9.4	31.5	5.7	2.2	2.3
	20대	30.9	8.3	9.6	13.4	18.2	5.6	6.4	7.6
	30대	33.6	7.8	11.8	7.9	14.8	6.7	12.9	4.5
	40대	43.4	15.8	8.4	7.1	8.5	5.6	5.9	5.3
	50대	48.7	11.4	11.0	8.9	8.5	3.3	3.9	4.2
	60대	58.1	11.7	7.9	6.8	3.3	5.2	2.1	4.8
권역	서울	50.7	11.9	8.9	6.6	7.2	4.7	5.8	4.2
	인천/경기	49.1	11.2	7.9	7.7	11.2	5.3	2.9	4.8
	대전/충청	51.8	12.2	7.3	7.3	5.9	5.7	5.9	3.9
	광주/전라	45.9	11.4	8.7	11.4	5.2	6.4	3.1	7.9
	대구/경북	48.1	13.2	12.3	6.0	8.4	2.2	4.1	5.6
	부산/울산/경남	49.2	13.1	10.5	9.0	4.9	5.1	4.2	4.1
	강원/제주	59.4	10.5	10.6	5.5	6.0	4.1	2.5	1.5
장애유형	지체	52.2	11.6	8.3	7.4	6.8	5.3	3.6	4.7
	시각	50.6	15.1	9.0	9.7	4.5	4.2	3.7	3.1
	청각/언어	51.1	9.5	8.1	6.0	6.3	7.1	3.4	8.5
	지적/자폐	36.4	10.6	13.2	8.5	13.8	5.9	6.1	5.4
	뇌병변	47.0	11.5	8.4	8.6	9.8	3.7	6.1	4.8
	기타	51.0	14.3	10.1	8.3	7.5	2.4	3.4	2.8
	무응답	100.0	0.0	0.0	0.0	0.0	0.0	0.0	0.0
직업	경영/관리직	1.7	0.0	0.0	19.7	14.4	0.0	0.0	64.2
	사무/행정직	42.7	15.2	6.6	8.3	11.6	8.1	6.1	1.4
	자영업/서비스직	51.9	6.9	8.9	7.4	8.9	5.6	5.1	5.4
	건설노동/생산직	51.1	11.5	7.0	9.4	9.3	3.2	3.8	4.7
	농림/어업	53.4	14.2	10.8	7.1	1.1	4.4	5.2	3.8
	학생	21.2	15.6	8.7	8.6	32.7	5.7	3.9	3.5
	주부	51.8	13.7	10.7	7.7	4.7	4.6	1.7	5.0
	무직	51.4	11.8	9.2	7.5	6.2	5.0	4.5	4.3
	기타	43.1	7.5	5.2	8.4	7.7	3.1	10.9	14.2
	무응답	100.0	0.0	0.0	0.0	0.0	0.0	0.0	0.0
소득	100만원 미만	52.3	12.5	8.2	7.9	5.8	4.6	3.7	5.0
	100~200만원	50.8	12.6	10.2	6.7	7.5	3.1	4.6	4.5
	200~300만원	45.9	12.2	9.4	7.8	12.1	4.3	4.0	4.3
	300~400만원	48.6	9.4	10.5	6.6	7.0	9.3	4.3	4.3
	400~500만원	30.1	8.8	7.9	14.4	9.4	13.9	5.4	10.2
	500만원 이상	46.5	7.3	7.0	10.6	15.1	3.6	6.3	3.6
	무응답	43.7	9.4	11.4	9.3	7.8	14.6	1.0	2.6

<문 B7-1> 주로 이용하는 운동시설에 대해 얼마나 만족하십니까? (단위 : %, 점)

구 분	매우 불만족	불만족	보통	만족	매우 만족	BOT2	MID	TOP2	평균 (점)
전 체	1.9	7.8	36.2	45.7	8.3	9.8	36.2	54.0	(3.51)
성별	남성	2.0	7.9	35.1	46.2	8.8	9.8	35.1	55.0 (3.52)
	여성	1.9	7.7	37.9	44.9	7.6	9.6	37.9	52.5 (3.49)
연령	10대	4.2	8.2	32.7	39.3	15.6	12.4	32.7	54.9 (3.54)
	20대	0.6	12.8	35.7	40.1	10.8	13.4	35.7	50.9 (3.48)
	30대	4.1	9.1	30.3	49.1	7.3	13.3	30.3	56.4 (3.46)
	40대	2.8	12.6	35.3	43.8	5.4	15.4	35.3	49.3 (3.36)
	50대	1.6	6.4	40.2	44.5	7.3	7.9	40.2	51.8 (3.50)
	60대	1.6	6.5	35.6	47.3	9.1	8.1	35.6	56.4 (3.56)
권역	서울	1.7	7.4	37.6	43.7	9.6	9.1	37.6	53.3 (3.52)
	인천/경기	1.8	7.9	36.6	44.6	9.1	9.7	36.6	53.7 (3.51)
	대전/충청	1.5	9.9	36.5	44.0	8.0	11.5	36.5	52.0 (3.47)
	광주/전라	1.4	7.1	37.8	48.1	5.6	8.5	37.8	53.7 (3.49)
	대구/경북	2.7	9.1	36.8	44.9	6.6	11.7	36.8	51.5 (3.44)
	부산/울산/경남	2.3	5.9	32.6	50.1	9.1	8.2	32.6	59.2 (3.58)
	강원/제주	2.5	8.9	35.5	44.3	8.8	11.4	35.5	53.1 (3.48)
장애유형	지체	2.0	6.5	35.5	47.4	8.5	8.5	35.5	55.9 (3.54)
	시각	1.9	8.5	42.4	41.8	5.3	10.5	42.4	47.1 (3.40)
	청각/언어	1.4	7.6	33.0	49.5	8.5	9.0	33.0	58.1 (3.56)
	지적/자폐	2.8	9.0	38.3	40.8	9.0	11.9	38.3	49.8 (3.44)
	뇌병변	1.9	11.0	33.0	44.3	9.7	12.9	33.0	54.1 (3.49)
	기타	1.1	9.8	37.2	43.7	8.1	11.0	37.2	51.8 (3.48)
직업	경영/관리직	0.0	0.0	65.9	34.1	0.0	0.0	65.9	34.1 (3.34)
	사무/행정직	2.2	6.2	28.3	58.1	5.3	8.4	28.3	63.4 (3.58)
	자영업/서비스직	3.3	5.4	36.7	45.5	9.1	8.7	36.7	54.6 (3.52)
	건설노동/생산직	2.0	6.6	31.6	51.4	8.4	8.6	31.6	59.8 (3.58)
	농림/어업	2.3	6.7	33.9	45.0	12.1	9.0	33.9	57.1 (3.58)
	학생	3.2	10.5	31.4	40.0	14.9	13.7	31.4	54.9 (3.53)
	주부	1.6	7.3	38.1	44.8	8.3	8.9	38.1	53.0 (3.51)
	무직	1.6	9.2	37.4	45.0	6.8	10.8	37.4	51.8 (3.46)
	기타	0.0	9.1	41.0	24.6	25.3	9.1	41.0	49.9 (3.66)
	무응답	0.0	0.0	0.0	0.0	100.0	0.0	0.0	100.0 (5.00)
	소득	100만원 미만	2.0	8.8	37.9	44.2	7.1	10.7	37.9
100~200만원		1.4	8.0	38.4	43.7	8.5	9.4	38.4	52.2 (3.50)
200~300만원		3.6	8.1	29.0	51.0	8.4	11.7	29.0	59.3 (3.52)
300~400만원		1.2	4.9	43.7	37.0	13.1	6.2	43.7	50.1 (3.56)
400~500만원		5.0	2.2	26.2	59.5	7.1	7.2	26.2	66.6 (3.62)
500만원 이상		0.0	4.2	25.2	61.4	9.2	4.2	25.2	70.5 (3.76)
무응답		0.0	5.7	32.0	46.6	15.7	5.7	32.0	62.3 (3.72)

<문 B8> 체육활동에 주로 누구와 함께 참여하십니까? (단위 : %)

구 분	혼자	배우자/자녀	그 외 가족/친지	친구(연인 포함)	지역주민	동호회 회원	직장동료	기타
전 체	69.7	8.3	7.5	5.4	4.0	3.4	0.8	1.0
성별	남성	70.3	8.7	7.3	5.1	3.2	3.5	1.0
	여성	68.7	7.6	8.0	5.8	5.2	3.2	0.6
연령	10대	57.7	5.6	12.4	10.0	2.5	6.6	0.0
	20대	61.6	5.3	15.0	6.9	2.5	5.4	1.0
	30대	69.1	5.8	10.4	5.7	3.3	1.9	2.7
	40대	69.1	8.9	8.6	5.1	3.6	2.9	1.1
	50대	71.6	8.1	6.7	4.8	3.8	2.8	1.1
	60대	70.6	9.0	6.2	5.2	4.5	3.5	0.4
권역	서울	69.6	7.5	8.8	5.1	4.5	2.6	0.8
	인천/경기	71.4	8.8	7.3	4.9	3.3	2.9	0.8
	대전/충청	69.5	8.0	7.4	5.3	4.5	3.1	0.9
	광주/전라	67.9	8.9	6.8	6.2	4.0	4.4	1.3
	대구/경북	68.8	5.8	9.1	5.3	4.2	5.1	0.6
	부산/울산/경남	69.3	9.3	6.6	5.4	3.7	3.2	0.8
	강원/제주	67.6	8.6	6.7	6.9	5.6	3.2	0.6
장애유형	지체	61.1	7.6	13.4	7.1	3.5	4.6	0.5
	시각	60.1	11.2	10.8	7.0	3.7	4.0	1.6
	청각/언어	60.1	9.5	9.3	7.9	5.5	5.8	1.3
	지적/자폐	62.4	10.1	11.7	6.1	4.2	4.5	0.6
	뇌병변	84.2	5.3	1.6	2.1	4.5	0.9	0.7
	기타	83.1	6.8	2.8	3.0	2.1	1.2	0.2
직업	경영/관리직	100.0	0.0	0.0	0.0	0.0	0.0	0.0
	사무/행정직	74.9	6.3	6.1	5.0	0.8	4.0	2.5
	자영업/서비스직	71.9	8.1	6.7	5.0	3.7	1.6	2.4
	건설노동/생산직	71.8	10.9	6.7	4.1	2.4	1.3	2.5
	농림/어업	71.7	6.6	5.6	4.0	7.8	2.7	1.6
	학생	58.1	5.9	13.6	9.0	1.9	5.6	0.0
	주부	70.6	8.2	6.3	5.6	5.2	3.1	0.0
	무직	67.6	8.6	8.8	5.4	4.1	4.4	0.3
	기타	81.8	4.8	2.2	8.2	2.3	0.0	0.8
	무응답	23.7	0.0	0.0	0.0	0.0	76.3	0.0
소득	100만원 미만	69.1	9.4	6.9	5.1	4.8	3.1	0.9
	100~200만원	71.9	7.6	7.2	5.4	3.2	3.3	0.5
	200~300만원	73.0	4.6	8.6	4.9	2.4	4.2	1.4
	300~400만원	62.8	5.8	9.2	9.5	5.0	5.3	0.9
	400~500만원	68.0	8.6	8.0	6.4	2.8	0.7	0.9
	500만원 이상	66.3	9.2	12.5	3.9	2.7	2.8	1.6
	무응답	61.4	14.9	6.4	5.2	5.8	4.8	0.0

<문 B9> 평소 운동을 할 때 보완되었으면 하는 부분은 무엇입니까? (단위 : %)

구 분	비용 지원	체육시설의 장애인 편의시설	장애인운동용품 및 장비	보조인력 지원(이동 참여 등)	장애인 생활체육 프로그램	장애인 생활체육 지도	기타	
전 체	24.8	15.7	14.6	5.3	5.2	4.6	29.9	
성별	남성	25.5	16.2	14.1	4.9	5.1	4.2	29.9
	여성	23.8	14.8	15.4	5.8	5.2	5.1	30.0
연령	10대	31.8	19.5	10.2	7.3	5.8	9.8	15.6
	20대	18.0	18.3	15.8	5.2	16.8	3.4	22.5
	30대	23.6	17.2	18.1	6.7	7.1	5.3	22.0
	40대	28.9	16.4	11.6	6.2	6.6	5.5	24.7
	50대	25.4	16.1	11.6	5.2	5.4	4.9	31.4
	60대	23.9	14.5	16.5	4.7	3.1	3.9	33.4
권역	서울	25.7	12.9	16.9	3.7	7.1	1.8	31.9
	인천/경기	22.9	17.3	12.0	5.3	4.9	6.8	30.7
	대전/충청	26.3	14.7	15.1	5.9	4.2	4.4	29.4
	광주/전라	26.3	16.8	17.5	5.5	3.4	3.0	27.5
	대구/경북	22.6	17.4	13.7	6.2	6.5	4.1	29.5
	부산/울산/경남	26.4	14.7	15.1	5.1	5.1	5.3	28.3
	강원/제주	25.4	13.5	15.0	5.9	4.8	2.2	33.2
장애유형	지체	26.1	14.5	15.2	3.7	4.5	4.2	31.7
	시각	21.1	18.0	12.3	10.3	5.3	3.9	29.1
	청각/언어	22.4	17.2	10.8	5.2	6.1	3.8	34.5
	지적/자폐	23.0	15.5	17.3	8.0	8.6	5.6	22.1
	뇌병변	22.2	18.4	14.9	7.5	6.1	4.2	26.7
	기타	27.3	16.2	13.6	4.0	3.6	6.6	28.7
직업	경영/관리직	35.8	0.0	0.0	0.0	64.2	0.0	0.0
	사무/행정직	26.0	16.6	10.4	4.2	7.0	5.8	30.1
	자영업/서비스직	21.8	20.2	13.7	3.0	4.6	3.6	33.1
	건설노동/생산직	23.8	16.6	15.3	5.4	3.1	5.9	30.0
	농림/어업	28.7	9.3	17.2	3.7	3.0	6.4	31.8
	학생	33.3	17.8	8.7	6.0	8.7	8.1	17.5
	주부	25.6	12.1	15.9	5.2	4.5	5.0	31.7
	무직	24.0	16.5	15.2	6.3	5.5	3.9	28.7
	기타	27.0	17.1	9.7	2.7	3.6	0.0	39.9
	무응답	76.3	0.0	0.0	0.0	23.7	0.0	0.0
소득	100만원 미만	24.7	14.1	17.7	5.6	3.5	4.2	30.3
	100~200만원	25.0	15.8	12.8	5.5	4.9	4.5	31.4
	200~300만원	24.2	17.0	11.1	4.0	8.5	4.5	30.6
	300~400만원	18.5	20.2	15.5	6.3	7.4	5.6	26.5
	400~500만원	24.8	25.7	8.3	1.7	16.1	5.7	17.7
	500만원 이상	21.9	17.5	6.2	5.1	4.7	10.0	34.6
	무응답	37.7	14.5	14.9	5.2	4.7	1.7	21.3

<문 B10> 현재 운동과 관련하여 받고 있는 할인혜택이 있습니까? (단위 : %)

구 분	있다	없다	
전 체	10.5	89.5	
성별	남성	9.1	90.9
	여성	12.6	87.4
연령	10대	15.5	84.5
	20대	11.9	88.1
	30대	7.7	92.3
	40대	10.2	89.8
	50대	11.3	88.7
	60대	10.1	89.9
권역	서울	9.9	90.1
	인천/경기	12.2	87.8
	대전/충청	11.5	88.5
	광주/전라	9.2	90.8
	대구/경북	7.9	92.1
	부산/울산/경남	11.4	88.6
	강원/제주	5.3	94.7
장애유형	지체	11.5	88.5
	시각	7.0	93.0
	청각/언어	8.7	91.3
	지적/자폐	11.1	88.9
	뇌병변	12.5	87.5
	기타	8.1	91.9
직업	경영/관리직	0.0	100.0
	사무/행정직	14.4	85.6
	자영업/서비스직	7.8	92.2
	건설노동/생산직	12.4	87.6
	농림/어업	13.0	87.0
	학생	13.7	86.3
	주부	13.6	86.4
	무직	8.5	91.5
	기타	2.3	97.7
	무응답	0.0	100.0
소득	100만원 미만	9.0	91.0
	100~200만원	11.6	88.4
	200~300만원	8.0	92.0
	300~400만원	13.7	86.3
	400~500만원	14.4	85.6
	500만원 이상	18.7	81.3
	무응답	14.1	85.9

<문 B10-1> 현재 운동과 관련하여 받고 있는 할인혜택은 어떤 것입니까? (단위 : %)

구 분		비용 할인 또는 감면	이동지원	장비지원	기타
전 체		94.1	3.4	2.4	0.1
성별	남성	92.7	4.9	2.2	0.2
	여성	95.6	1.7	2.7	0.0
연령	10대	92.3	0.0	7.7	0.0
	20대	96.4	3.6	0.0	0.0
	30대	88.4	7.5	4.1	0.0
	40대	100.0	0.0	0.0	0.0
	50대	90.9	5.5	3.6	0.0
	60대	94.7	3.0	2.1	0.3
권역	서울	98.0	2.0	0.0	0.0
	인천/경기	97.7	2.3	0.0	0.0
	대전/충청	99.1	0.0	0.9	0.0
	광주/전라	83.5	4.8	10.5	1.2
	대구/경북	91.7	3.4	4.9	0.0
	부산/울산/경남	89.0	7.0	4.0	0.0
장애유형	강원/제주	82.5	12.3	5.2	0.0
	지체	94.1	4.0	1.9	0.0
	시각	83.5	10.3	4.2	2.0
	청각/언어	98.0	0.0	2.0	0.0
	지적/자폐	96.2	1.9	1.9	0.0
	뇌병변	95.7	0.0	4.3	0.0
직업	기타	93.2	3.2	3.7	0.0
	경영/관리직	-	-	-	-
	사무/행정직	100.0	0.0	0.0	0.0
	자영업/서비스직	98.3	1.7	0.0	0.0
	건설노동/생산직	91.4	3.6	5.1	0.0
	농림/어업	100.0	0.0	0.0	0.0
	학생	93.3	0.0	6.7	0.0
	주부	97.4	1.7	0.9	0.0
	무직	88.7	7.1	3.9	0.4
기타	100.0	0.0	0.0	0.0	
소득	100만원 미만	90.7	3.5	5.5	0.3
	100~200만원	96.8	3.2	0.0	0.0
	200~300만원	90.7	6.1	3.2	0.0
	300~400만원	100.0	0.0	0.0	0.0
	400~500만원	88.1	11.9	0.0	0.0
	500만원 이상	100.0	0.0	0.0	0.0
	무응답	100.0	0.0	0.0	0.0

<문 B10-2> 향후 운동과 관련하여 받고 싶은 할인혜택이 있다면 어떤 것입니까? (단위 : %)

구 분		비용 할인 또는 감면	장비지원	이동지원	기타
전 체		67.1	17.3	6.4	9.2
성별	남성	65.3	18.3	6.7	9.6
	여성	69.9	15.7	6.0	8.4
연령	10대	69.8	15.3	9.0	5.9
	20대	67.7	17.0	7.2	8.0
	30대	66.3	18.9	6.9	7.9
	40대	65.5	18.4	5.8	10.3
	50대	67.6	16.8	7.2	8.4
	60대	67.2	17.2	5.9	9.7
권역	서울	65.2	17.9	8.3	8.6
	인천/경기	68.3	17.2	4.5	10.0
	대전/충청	66.4	17.8	8.0	7.8
	광주/전라	67.2	17.5	6.3	9.0
	대구/경북	63.1	17.0	8.8	11.1
	부산/울산/경남	70.6	16.4	5.4	7.5
장애유형	강원/제주	64.8	17.6	6.4	11.2
	지체	67.1	17.5	6.3	9.1
	시각	62.9	17.1	7.9	12.1
	청각/언어	68.4	17.0	5.6	8.9
	지적/자폐	67.6	17.3	6.3	8.8
	뇌병변	67.9	19.4	6.4	6.3
직업	기타	68.5	14.8	6.7	10.0
	경영/관리직	90.2	9.8	0.0	0.0
	사무/행정직	65.1	23.2	3.0	8.7
	자영업/서비스직	70.9	15.4	6.5	7.2
	건설노동/생산직	60.2	23.5	6.9	9.4
	농림/어업	60.8	15.4	7.2	16.6
	학생	68.5	16.8	9.6	5.1
	주부	68.9	15.7	6.2	9.3
	무직	67.1	17.0	6.5	9.4
기타	65.1	14.0	9.1	11.8	
소득	무응답	100.0	0.0	0.0	0.0
	100만원 미만	66.7	16.4	6.6	10.3
	100~200만원	68.4	17.4	5.5	8.7
	200~300만원	62.3	21.4	8.8	7.5
	300~400만원	69.9	18.3	6.4	5.4
	400~500만원	68.3	13.3	7.7	10.7
	500만원 이상	68.5	18.3	6.1	7.1
	무응답	73.0	13.5	3.0	10.6

<문 B11-1> 신체적 건강(건강 및 체력)을 유지하는데 어느 정도 효과가 있다고 생각하십니까? (단위 : %, 점)

구 분	전혀 효과 없다	효과가 없다	보통	효과가 있다	매우 효과가 있다	BOT2	MID	TOP2	평균 (점)
전 체	0.3	0.9	18.1	54.2	26.5	1.2	18.1	80.7	(4.06)
성별	남성	0.2	0.9	17.9	54.1	26.8	1.1	17.9	81.0 (4.06)
	여성	0.3	1.0	18.4	54.2	26.0	1.3	18.4	80.3 (4.05)
연령	10대	2.4	1.2	16.5	42.7	37.3	3.6	16.5	80.0 (4.11)
	20대	0.8	0.9	13.4	55.6	29.2	1.7	13.4	84.8 (4.12)
	30대	0.2	0.5	18.9	56.4	24.0	0.7	18.9	80.4 (4.04)
	40대	0.3	0.4	16.1	57.2	26.0	0.7	16.1	83.3 (4.08)
	50대	0.0	1.5	19.4	52.4	26.7	1.5	19.4	79.1 (4.04)
	60대	0.2	0.9	18.5	54.5	26.0	1.1	18.5	80.4 (4.05)
권역	서울	0.0	1.6	18.4	51.2	28.7	1.6	18.4	79.9 (4.07)
	인천/경기	0.1	0.9	18.7	56.5	23.9	1.0	18.7	80.3 (4.03)
	대전/충청	0.5	0.8	18.7	54.6	25.4	1.4	18.7	79.9 (4.03)
	광주/전라	0.7	0.8	18.1	54.8	25.7	1.4	18.1	80.4 (4.04)
	대구/경북	0.3	1.3	19.7	50.0	28.7	1.6	19.7	78.7 (4.05)
	부산/울산/경남	0.3	0.2	15.2	55.1	29.1	0.6	15.2	84.2 (4.12)
	강원/제주	0.0	1.3	18.3	53.4	27.0	1.3	18.3	80.4 (4.06)
장애유형	지체	0.2	1.0	18.2	53.7	27.0	1.2	18.2	80.7 (4.06)
	시각	0.1	1.1	20.1	54.2	24.4	1.3	20.1	78.6 (4.02)
	청각/언어	0.2	0.0	17.0	54.2	28.6	0.2	17.0	82.8 (4.11)
	지적/자폐	0.9	1.4	20.1	51.6	25.9	2.3	20.1	77.6 (4.00)
	뇌병변	0.0	1.0	15.4	56.8	26.8	1.0	15.4	83.6 (4.09)
	기타	0.5	0.8	17.2	56.6	24.9	1.3	17.2	81.5 (4.05)
직업	경영/관리직	0.0	0.0	32.1	53.5	14.4	0.0	32.1	67.9 (3.82)
	사무/행정직	0.0	0.6	13.5	55.7	30.2	0.6	13.5	86.0 (4.16)
	자영업/서비스직	0.0	0.5	17.4	52.7	29.5	0.5	17.4	82.2 (4.11)
	건설노동/생산직	0.1	1.3	18.7	54.2	25.7	1.4	18.7	79.9 (4.04)
	농림/어업	0.0	0.0	18.1	54.8	27.1	0.0	18.1	81.9 (4.09)
	학생	1.8	1.6	17.8	42.6	36.2	3.5	17.8	78.8 (4.10)
	주부	0.4	0.7	18.5	53.7	26.8	1.1	18.5	80.4 (4.06)
	무직	0.2	1.3	18.5	55.6	24.4	1.5	18.5	80.0 (4.03)
	기타	0.0	0.0	18.3	59.5	22.2	0.0	18.3	81.7 (4.04)
	무응답	0.0	0.0	0.0	0.0	100.0	0.0	0.0	100.0 (5.00)
소득	100만원 미만	0.2	1.2	18.5	56.0	24.1	1.4	18.5	80.1 (4.03)
	100~200만원	0.3	0.7	18.0	54.7	26.3	1.0	18.0	81.0 (4.06)
	200~300만원	0.4	1.4	17.4	51.3	29.5	1.8	17.4	80.8 (4.08)
	300~400만원	0.0	0.3	16.0	50.2	33.5	0.3	16.0	83.7 (4.17)
	400~500만원	0.0	1.1	15.3	50.9	32.8	1.1	15.3	83.7 (4.15)
	500만원 이상	0.4	0.0	13.7	53.7	32.2	0.4	13.7	85.9 (4.17)
	무응답	0.0	0.0	26.1	46.1	27.8	0.0	26.1	73.9 (4.02)

<문 B11-2> 정신적 건강(스트레스 해소, 정신적 안정)을 유지하는데 어느 정도 효과가 있다고 생각하십니까? (단위 : %, 점)

구 분	전혀 효과 없다	효과가 없다	보통	효과가 있다	매우 효과가 있다	BOT2	MID	TOP2	평균 (점)
전 체	0.5	6.4	29.3	38.9	24.9	6.9	29.3	63.8	(3.81)
성별	남성	0.5	6.6	30.3	37.1	25.5	7.1	30.3	62.6 (3.80)
	여성	0.4	6.0	27.8	41.6	24.1	6.5	27.8	65.7 (3.83)
연령	10대	2.1	9.2	26.2	27.9	34.6	11.4	26.2	62.5 (3.84)
	20대	0.0	7.4	26.6	37.6	28.3	7.4	26.6	66.0 (3.87)
	30대	0.2	6.7	32.7	37.0	23.4	6.9	32.7	60.4 (3.77)
	40대	0.4	8.1	27.3	40.0	24.2	8.5	27.3	64.1 (3.79)
	50대	0.8	7.0	33.6	33.8	24.8	7.8	33.6	58.6 (3.75)
	60대	0.3	5.3	27.7	42.2	24.5	5.6	27.7	66.7 (3.85)
권역	서울	0.8	5.4	27.6	39.1	27.1	6.2	27.6	66.1 (3.86)
	인천/경기	0.4	6.5	31.7	38.6	22.8	6.9	31.7	61.4 (3.77)
	대전/충청	0.5	6.4	31.4	37.4	24.4	6.8	31.4	61.8 (3.79)
	광주/전라	0.4	7.2	28.3	39.8	24.4	7.6	28.3	64.2 (3.81)
	대구/경북	0.6	8.5	29.5	34.8	26.6	9.1	29.5	61.4 (3.78)
	부산/울산/경남	0.3	4.9	26.5	41.6	26.7	5.2	26.5	68.3 (3.89)
	강원/제주	0.3	7.1	26.8	41.6	24.2	7.3	26.8	65.8 (3.82)
장애유형	지체	0.6	5.8	29.9	38.1	25.6	6.4	29.9	63.7 (3.82)
	시각	0.0	9.1	26.7	40.9	23.3	9.1	26.7	64.2 (3.78)
	청각/언어	0.0	6.4	29.4	38.1	26.1	6.4	29.4	64.3 (3.84)
	지적/자폐	0.5	7.3	31.0	36.4	24.8	7.8	31.0	61.2 (3.78)
	뇌병변	0.5	4.4	27.4	41.6	26.1	5.0	27.4	67.7 (3.88)
	기타	0.5	7.3	28.9	41.7	21.7	7.8	28.9	63.3 (3.77)
직업	경영/관리직	0.0	32.1	42.0	25.9	0.0	32.1	42.0	25.9 (2.94)
	사무/행정직	0.0	6.6	26.1	37.4	29.9	6.6	26.1	67.3 (3.91)
	자영업/서비스직	0.0	5.5	29.3	36.8	28.3	5.5	29.3	65.2 (3.88)
	건설노동/생산직	0.8	6.8	33.3	35.1	24.0	7.6	33.3	59.1 (3.75)
	농림/어업	0.0	5.8	27.1	42.6	24.4	5.8	27.1	67.1 (3.86)
	학생	1.6	8.8	27.4	29.4	32.8	10.4	27.4	62.2 (3.83)
	주부	0.2	5.9	27.5	42.7	23.8	6.1	27.5	66.5 (3.84)
	무직	0.7	6.2	30.3	39.1	23.7	7.0	30.3	62.8 (3.79)
	기타	0.0	12.2	29.0	38.6	20.2	12.2	29.0	58.8 (3.67)
	무응답	0.0	0.0	0.0	0.0	100.0	0.0	0.0	100.0 (5.00)
소득	100만원 미만	0.5	6.1	30.6	40.5	22.3	6.6	30.6	62.8 (3.78)
	100~200만원	0.3	6.9	28.9	39.8	24.1	7.2	28.9	63.9 (3.81)
	200~300만원	1.2	6.4	28.8	35.3	28.3	7.6	28.8	63.6 (3.83)
	300~400만원	0.0	7.0	25.9	39.0	28.2	7.0	25.9	67.2 (3.88)
	400~500만원	0.0	11.5	26.6	30.2	31.6	11.5	26.6	61.9 (3.82)
	500만원 이상	0.4	8.0	32.6	24.0	35.0	8.4	32.6	59.0 (3.85)
	무응답	0.0	0.0	21.9	45.3	32.8	0.0	21.9	78.1 (4.11)

<문 B11-3> 자신의 일상생활(학업, 직장, 가정생활 등)에 어느 정도 도움이 된다고 생각하십니까? (단위 : %, 점)

구 분		전혀 효과 없다	효과가 없다	보통	효과가 있다	매우 효과가 있다	BOT2	MID	TOP2	평균 (점)
전 체		0.1	1.1	12.6	58.7	27.6	1.2	12.6	86.3	(4.13)
성별	남성	0.1	1.0	13.0	58.6	27.3	1.1	13.0	85.9	(4.12)
	여성	0.1	1.2	11.9	58.7	28.1	1.3	11.9	86.8	(4.13)
연령	10대	1.1	1.7	13.5	47.7	36.0	2.8	13.5	83.7	(4.16)
	20대	0.0	2.0	7.4	63.6	27.0	2.0	7.4	90.6	(4.16)
	30대	0.2	1.4	13.2	61.6	23.5	1.7	13.2	85.2	(4.07)
	40대	0.0	0.7	15.7	56.2	27.5	0.7	15.7	83.7	(4.10)
	50대	0.0	1.2	13.1	57.0	28.7	1.2	13.1	85.7	(4.13)
	60대	0.1	0.9	11.9	59.8	27.3	1.0	11.9	87.1	(4.13)
권역	서울	0.0	1.9	14.4	54.7	29.0	1.9	14.4	83.7	(4.11)
	인천/경기	0.0	0.9	12.0	60.0	27.1	0.9	12.0	87.1	(4.13)
	대전/충청	0.2	1.0	12.9	62.0	23.9	1.2	12.9	85.9	(4.09)
	광주/전라	0.0	1.3	14.8	56.7	27.2	1.3	14.8	83.9	(4.10)
	대구/경북	0.2	1.5	13.5	56.9	27.9	1.6	13.5	84.9	(4.11)
	부산/울산/경남	0.3	0.2	9.7	60.0	29.8	0.6	9.7	89.8	(4.19)
강원/제주	0.0	1.3	11.8	58.0	28.9	1.3	11.8	86.9	(4.14)	
장애유형	지체	0.1	1.0	12.0	59.0	27.9	1.1	12.0	87.0	(4.14)
	시각	0.0	1.8	16.7	54.6	27.0	1.8	16.7	81.5	(4.07)
	청각/언어	0.0	0.4	12.3	57.5	29.8	0.4	12.3	87.3	(4.17)
	지적/자폐	0.3	1.3	12.8	59.1	26.5	1.6	12.8	85.6	(4.10)
	뇌병변	0.2	1.3	9.9	61.0	27.7	1.5	9.9	88.6	(4.15)
	기타	0.0	1.0	14.1	58.8	26.0	1.0	14.1	84.9	(4.10)
직업	경영/관리직	0.0	0.0	32.1	53.5	14.4	0.0	32.1	67.9	(3.82)
	사무/행정직	0.0	0.6	12.8	57.5	29.2	0.6	12.8	86.7	(4.15)
	자영업/서비스직	0.0	0.7	10.3	59.4	29.6	0.7	10.3	89.0	(4.18)
	건설노동/생산직	0.0	0.9	11.9	59.0	28.2	0.9	11.9	87.2	(4.14)
	농림/어업	0.5	0.0	12.0	62.0	25.6	0.5	12.0	87.5	(4.12)
	학생	0.9	2.0	13.7	49.6	33.9	2.9	13.7	83.5	(4.14)
	주부	0.2	0.6	11.7	59.1	28.4	0.8	11.7	87.5	(4.15)
	무직	0.0	1.6	13.5	58.8	26.1	1.6	13.5	84.9	(4.09)
	기타	0.0	0.9	17.0	60.9	21.1	0.9	17.0	82.1	(4.02)
	무응답	0.0	0.0	0.0	0.0	100.0	0.0	0.0	100.0	(5.00)
소득	100만원 미만	0.0	1.3	12.3	61.5	25.0	1.3	12.3	86.5	(4.10)
	100~200만원	0.1	0.9	12.2	57.4	29.4	1.0	12.2	86.8	(4.15)
	200~300만원	0.3	1.7	9.8	58.8	29.3	2.0	9.8	88.2	(4.15)
	300~400만원	0.0	0.3	13.6	53.6	32.5	0.3	13.6	86.2	(4.18)
	400~500만원	0.0	1.1	13.7	51.3	33.9	1.1	13.7	85.2	(4.18)
	500만원 이상	0.4	0.0	12.6	57.7	29.4	0.4	12.6	87.0	(4.16)
	무응답	0.0	0.0	27.0	46.1	26.8	0.0	27.0	73.0	(4.00)

<문 B11-4> 체육활동에 따른 신체적, 정신적 건강 유지가 의료비 절감에 어느 정도 효과가 있다고 생각하십니까? (단위 : %, 점)

구 분		전혀 효과 없다	효과가 없다	보통	효과가 있다	매우 효과가 있다	BOT2	MID	TOP2	평균 (점)
전 체		0.5	4.4	27.0	46.7	21.4	4.9	27.0	68.1	(3.84)
성별	남성	0.7	3.8	27.4	46.9	21.2	4.5	27.4	68.2	(3.84)
	여성	0.3	5.2	26.4	46.3	21.7	5.5	26.4	68.0	(3.84)
연령	10대	3.0	4.6	32.8	32.0	27.6	7.7	32.8	59.5	(3.76)
	20대	0.8	3.1	23.0	49.2	23.8	3.9	23.0	73.1	(3.92)
	30대	0.0	3.1	29.0	49.3	18.6	3.1	29.0	67.9	(3.83)
	40대	0.3	2.9	25.7	47.5	23.6	3.2	25.7	71.1	(3.91)
	50대	0.5	5.4	27.9	45.3	20.9	5.9	27.9	66.2	(3.81)
	60대	0.5	4.5	26.7	47.4	20.9	5.0	26.7	68.3	(3.84)
권역	서울	0.8	4.9	25.0	45.8	23.6	5.7	25.0	69.4	(3.86)
	인천/경기	0.5	4.3	29.8	45.2	20.1	4.8	29.8	65.4	(3.80)
	대전/충청	0.7	4.4	26.4	48.6	19.9	5.1	26.4	68.5	(3.83)
	광주/전라	1.0	4.3	27.4	45.9	21.4	5.3	27.4	67.3	(3.83)
	대구/경북	0.3	4.7	29.4	44.6	21.1	5.0	29.4	65.6	(3.81)
	부산/울산/경남	0.0	3.7	23.9	50.0	22.4	3.7	23.9	72.5	(3.91)
강원/제주	0.3	4.9	22.7	48.6	23.6	5.2	22.7	72.2	(3.90)	
장애유형	지체	0.5	4.2	27.9	46.2	21.2	4.7	27.9	67.4	(3.83)
	시각	0.4	7.4	24.0	45.7	22.5	7.8	24.0	68.2	(3.82)
	청각/언어	0.0	3.9	22.4	52.1	21.6	3.9	22.4	73.7	(3.91)
	지적/자폐	1.2	4.7	29.0	43.0	22.1	5.8	29.0	65.1	(3.80)
	뇌병변	0.8	2.6	26.6	46.7	23.2	3.4	26.6	70.0	(3.89)
	기타	0.5	4.0	26.9	49.0	19.6	4.5	26.9	68.6	(3.83)
직업	경영/관리직	0.0	0.0	64.2	21.4	14.4	0.0	64.2	35.8	(3.50)
	사무/행정직	0.0	4.5	20.1	54.6	20.9	4.5	20.1	75.4	(3.92)
	자영업/서비스직	0.0	4.0	27.0	46.3	22.7	4.0	27.0	69.0	(3.88)
	건설노동/생산직	0.0	4.9	22.8	52.5	19.8	4.9	22.8	72.3	(3.87)
	농림/어업	0.0	3.4	24.6	50.2	21.9	3.4	24.6	72.0	(3.91)
	학생	2.3	5.2	32.4	35.7	24.4	7.5	32.4	60.1	(3.75)
	주부	0.4	5.0	25.6	47.1	21.9	5.4	25.6	69.0	(3.85)
	무직	0.8	4.2	29.0	45.3	20.8	5.0	29.0	66.1	(3.81)
	기타	1.1	0.3	31.3	45.1	22.2	1.4	31.3	67.3	(3.87)
	무응답	0.0	0.0	0.0	0.0	100.0	0.0	0.0	100.0	(5.00)
소득	100만원 미만	0.5	4.7	27.3	48.4	19.1	5.2	27.3	67.5	(3.81)
	100~200만원	0.2	3.9	27.2	45.2	23.5	4.1	27.2	68.7	(3.88)
	200~300만원	1.3	4.0	26.0	43.7	25.1	5.2	26.0	68.7	(3.87)
	300~400만원	1.3	5.3	24.2	46.5	22.7	6.6	24.2	69.2	(3.84)
	400~500만원	0.0	5.2	28.3	51.0	15.5	5.2	28.3	66.5	(3.77)
	500만원 이상	0.0	3.4	23.3	45.7	27.6	3.4	23.3	73.3	(3.97)
	무응답	0.0	4.8	31.2	46.4	17.6	4.8	31.2	64.0	(3.77)







<문 C3> 운동을 한다면 가장 이용하고 싶은 체육시설은 어디입니까? (1순위) (단위 : %)

구 분		근처 야외 등산로나 공원	집안	복지관 체육시설	공공체육 시설	장애인 시설 (부속시설 포함)	민간 스포츠 시설	학교체육 시설 (체육관, 운동장, 강당 등)	기타
전 체		38.4	15.2	11.9	7.5	5.1	4.6	2.5	14.8
성별	남성	38.7	14.6	12.1	7.0	5.2	4.2	2.4	15.7
	여성	38.0	16.0	11.6	8.1	4.9	5.2	2.7	13.5
연령	10대	15.3	15.3	2.7	4.5	11.0	14.7	23.4	13.1
	20대	26.2	13.8	16.9	20.4	3.7	7.1	1.0	11.0
	30대	36.4	11.6	12.1	3.9	9.4	9.3	2.8	14.5
	40대	36.2	17.9	13.2	5.9	9.2	2.5	2.4	12.6
	50대	40.8	11.1	13.1	6.8	3.9	7.3	2.2	14.8
	60대	40.5	17.0	11.0	8.1	3.3	2.5	1.7	16.0
권역	서울	42.1	9.9	10.8	8.0	5.3	6.1	3.2	14.5
	인천/경기	34.0	11.0	14.0	10.7	4.8	6.8	4.1	14.7
	대전/충청	35.0	17.4	5.2	8.3	6.3	5.0	3.5	19.2
	광주/전라	37.8	21.1	13.4	2.3	4.5	1.8	0.8	18.4
	대구/경북	41.3	12.6	12.4	8.0	7.5	5.4	0.7	12.1
	부산/울산/경남	41.8	18.8	11.3	6.1	3.2	2.6	2.2	14.0
장애유형	강원/제주	35.5	27.4	13.1	7.0	5.0	1.1	2.3	8.6
	지체	36.9	15.9	14.5	7.7	4.8	4.3	0.8	15.1
	시각	53.9	9.3	7.3	6.8	3.7	3.2	2.4	13.3
	청각/언어	43.5	11.2	12.3	11.1	1.0	1.9	2.4	16.5
	지적/자폐	31.4	15.3	9.3	8.9	9.6	5.0	4.6	15.8
	뇌병변	37.5	20.7	11.7	3.3	4.1	4.4	3.0	15.4
직업	기타	36.8	15.8	10.0	6.4	3.6	8.2	6.3	12.8
	경영/관리직	100.0	0.0	0.0	0.0	0.0	0.0	0.0	0.0
	사무/행정직	33.7	6.2	5.2	8.9	8.4	12.9	7.9	16.9
	자영업/서비스직	47.0	7.4	14.4	6.4	3.6	4.1	0.7	16.4
	건설노동/생산직	38.6	9.4	11.1	8.8	7.2	4.1	1.2	19.5
	농림/어업	45.8	16.6	14.5	4.3	1.1	3.3	1.8	12.7
	학생	15.7	16.1	2.5	6.8	10.2	13.6	23.0	12.2
	주부	39.2	15.9	10.5	8.3	3.7	5.0	2.9	14.6
	무직	36.6	19.9	12.3	7.2	5.7	3.2	1.4	13.6
	기타	34.3	0.0	36.8	13.4	0.0	0.0	0.0	15.5
소득	무응답	0.0	0.0	47.0	0.0	0.0	53.0	0.0	0.0
	100만원 미만	37.8	21.1	10.6	6.1	4.7	3.1	2.0	14.6
	100~200만원	43.0	8.2	12.1	7.7	3.3	7.4	2.5	15.8
	200~300만원	34.3	8.1	15.5	11.6	6.6	4.3	1.3	18.2
	300~400만원	44.1	7.3	9.8	10.9	9.2	5.2	2.1	11.4
	400~500만원	17.7	31.0	21.6	20.3	0.0	0.0	0.0	9.5
	500만원 이상	41.5	16.2	4.1	0.0	9.2	15.0	7.8	6.2
	무응답	28.9	18.0	16.0	5.9	8.4	1.5	7.5	13.9

<문 C3> 운동을 한다면 가장 이용하고 싶은 체육시설은 어디입니까? (1+2순위) (단위 : %)

구 분		근처 야외 등산로나 공원	집안	복지관 체육시설	공공체육 시설	장애인 시설 (부속시설 포함)	민간 스포츠 시설	학교체육 시설 (체육관, 운동장, 강당 등)	기타
전 체		43.3	19.4	15.3	9.7	8.2	5.9	3.4	15.0
성별	남성	43.2	19.0	15.5	9.6	7.2	5.9	2.7	16.0
	여성	43.3	20.1	15.0	9.8	9.6	5.9	4.5	13.5
연령	10대	15.3	18.4	8.5	14.0	18.7	14.7	23.4	13.1
	20대	31.7	15.5	31.1	22.0	3.7	12.0	3.8	11.0
	30대	40.6	18.8	14.9	8.8	14.3	12.2	2.8	14.5
	40대	44.3	20.6	15.6	10.4	10.8	3.6	2.4	12.6
	50대	43.9	12.7	18.7	8.4	5.3	8.2	4.0	14.8
	60대	45.5	22.7	12.8	9.0	7.3	3.5	2.5	16.4
권역	서울	45.8	12.4	13.9	10.5	11.6	6.1	3.2	15.6
	인천/경기	37.7	17.2	18.3	12.5	8.3	10.0	5.6	14.7
	대전/충청	40.0	18.8	9.8	12.3	8.9	6.4	3.5	19.2
	광주/전라	48.0	26.6	14.6	4.7	6.2	1.8	2.6	18.4
	대구/경북	43.5	17.2	16.3	10.2	9.8	6.5	1.1	12.1
	부산/울산/경남	45.2	22.0	14.3	7.6	4.1	4.0	3.4	14.0
장애유형	강원/제주	44.5	32.3	18.0	8.9	8.9	1.5	2.8	8.6
	지체	42.2	20.9	17.5	9.2	8.8	6.2	2.1	15.5
	시각	56.4	13.4	10.4	9.7	4.7	4.0	2.6	13.3
	청각/언어	48.6	11.2	13.5	12.9	5.3	1.9	3.3	16.5
	지적/자폐	36.2	19.7	16.4	11.7	13.4	5.5	4.6	15.8
	뇌병변	41.3	22.3	13.9	4.5	7.0	5.6	4.8	15.4
직업	기타	43.4	20.7	11.7	11.0	4.6	9.1	6.7	12.8
	경영/관리직	100.0	0.0	0.0	0.0	0.0	0.0	0.0	0.0
	사무/행정직	41.8	6.2	9.3	13.7	12.2	16.6	7.9	16.9
	자영업/서비스직	49.3	11.6	17.0	8.3	3.6	6.6	0.7	18.0
	건설노동/생산직	40.9	12.1	16.6	10.7	7.2	6.4	6.3	19.5
	농림/어업	60.6	24.7	17.9	4.3	2.0	5.6	1.8	12.7
	학생	15.7	18.9	11.7	15.5	17.4	13.6	23.0	12.2
	주부	43.7	21.3	13.8	10.1	7.1	5.0	4.3	14.6
	무직	42.1	24.2	15.1	9.4	10.1	4.3	1.6	13.6
	기타	34.3	0.0	36.8	13.4	10.8	0.0	0.0	15.5
소득	무응답	0.0	0.0	47.0	0.0	0.0	53.0	0.0	0.0
	100만원 미만	44.0	26.4	13.3	7.3	9.4	4.0	2.4	14.6
	100~200만원	46.8	10.8	15.9	10.2	4.6	8.3	4.4	16.5
	200~300만원	37.0	14.2	20.6	13.8	8.4	7.0	3.3	18.2
	300~400만원	46.3	8.8	13.7	10.9	12.4	10.1	2.1	11.4
	400~500만원	35.1	35.4	35.2	23.5	3.5	0.0	0.0	9.5
	500만원 이상	41.5	16.2	4.1	3.9	9.2	15.0	7.8	6.2
	무응답	34.2	23.1	18.5	14.4	11.1	1.5	7.5	13.9

<문 C4> 운동을 하지 않으시는 이유는 무엇입니까? (단위 : %)

구 분	의지 부족	시간 부족	운동을 도와줄 보호자가 없음	경제적 이유	체육 시설 부족	운동 방법을 몰라서	운동 프로그램 부족	지도자 부족	기타		
전 체	21.8	21.3	16.2	7.0	3.3	3.0	1.5	0.7	25.2		
성별	남성	22.2	23.0	15.4	7.9	2.8	2.4	1.3	0.9	24.1	
	여성	21.2	18.9	17.3	5.8	3.9	3.9	1.9	0.4	26.8	
연령	10대	9.3	14.4	29.5	5.3	0.0	0.0	0.0	3.0	38.4	
	20대	14.0	27.7	22.2	7.0	5.9	5.2	1.9	0.0	16.1	
	30대	22.0	22.0	10.4	7.5	2.9	2.2	4.9	0.0	28.2	
	40대	33.7	19.4	18.8	8.0	2.3	1.4	1.3	1.5	13.6	
	50대	19.0	22.6	13.0	8.6	4.1	4.2	1.3	0.5	26.7	
	60대	20.4	21.1	16.7	5.9	3.2	3.1	1.1	0.6	27.7	
권역	서울	20.8	23.0	20.7	5.0	1.8	2.7	1.6	0.0	24.4	
	인천/경기	23.1	20.9	13.2	8.6	3.9	0.4	2.5	0.7	26.7	
	대전/충청	18.5	21.5	11.4	4.3	2.5	4.6	1.6	0.2	35.5	
	광주/전라	23.5	18.1	16.0	7.9	4.6	3.4	1.4	0.0	25.2	
	대구/경북	21.9	21.1	16.8	10.7	3.3	5.9	0.7	2.5	17.0	
	부산/울산/경남	20.5	24.6	17.5	5.6	3.2	2.9	0.5	0.5	24.6	
	강원/제주	23.0	16.4	16.6	4.0	2.6	5.6	1.9	2.3	27.6	
장애유형	지체	21.5	24.3	13.7	7.8	3.7	2.6	1.5	0.2	24.6	
	시각	12.5	27.6	22.4	7.6	2.4	0.5	0.4	1.9	24.7	
	청각/언어	16.9	32.1	10.5	3.8	4.0	5.3	1.8	1.0	24.6	
	지적/자폐	19.6	16.7	18.7	7.3	3.2	6.4	3.0	1.8	23.3	
	뇌병변	24.2	8.9	28.0	7.2	2.8	0.8	0.0	0.3	27.9	
	기타	34.5	13.9	10.9	4.6	2.5	2.9	1.7	0.1	28.9	
직업	경영/관리직	100.0	0.0	0.0	0.0	0.0	0.0	0.0	0.0	0.0	
	사무/행정직	18.0	30.5	7.7	2.8	1.0	0.0	2.7	0.0	37.3	
	자영업/서비스직	20.9	38.4	11.2	6.3	2.4	2.9	2.3	0.0	15.5	
	건설노동/생산직	13.8	48.0	6.4	9.6	1.0	3.7	0.8	1.0	15.7	
	농림/어업	20.2	43.3	4.1	8.4	3.8	10.1	0.9	0.0	9.3	
	학생	10.0	14.9	27.3	4.9	2.6	0.0	0.0	2.8	37.5	
	주부	19.1	13.2	18.7	6.9	6.7	3.8	1.0	0.3	30.4	
	무직	26.4	10.8	20.9	7.2	2.1	2.0	1.8	1.1	27.7	
	기타	33.0	31.5	4.3	0.0	14.1	0.0	0.0	0.0	17.0	
	무응답	0.0	0.0	0.0	47.0	0.0	53.0	0.0	0.0	0.0	
	소득	100만원 미만	22.1	14.6	19.2	6.1	2.8	3.7	1.1	0.7	29.7
		100~200만원	22.2	24.3	11.5	11.7	3.1	2.8	0.4	0.8	23.1
200~300만원		22.0	26.6	16.9	3.5	3.5	0.0	3.3	0.0	24.3	
300~400만원		24.1	24.3	14.7	4.1	7.7	0.0	2.1	0.0	22.9	
400~500만원		9.9	44.3	13.6	0.0	0.0	18.0	0.0	0.0	14.2	
500만원 이상		18.7	33.8	11.5	2.4	4.1	0.0	9.2	3.7	16.6	
무응답		19.4	33.6	17.1	5.5	2.9	4.7	2.9	1.1	12.8	

<문 D1> 장애인 생활체육과 관련한 얘기가 뉴스를 들어 본 적이 있으십니까? (단위 : %)

구 분	있다	없다		
전 체	30.6	69.4		
성별	남성	29.8	70.2	
	여성	31.9	68.1	
연령	10대	42.4	57.6	
	20대	38.3	61.7	
	30대	22.8	77.2	
	40대	25.9	74.1	
	50대	31.8	68.2	
	60대	31.1	68.9	
권역	서울	31.9	68.1	
	인천/경기	28.9	71.1	
	대전/충청	33.1	66.9	
	광주/전라	32.7	67.3	
	대구/경북	24.1	75.9	
	부산/울산/경남	31.7	68.3	
	강원/제주	36.3	63.7	
장애유형	지체	32.2	67.8	
	시각	33.3	66.7	
	청각/언어	22.7	77.3	
	지적/자폐	30.2	69.8	
	뇌병변	30.4	69.6	
	기타	27.2	72.8	
직업	경영/관리직	17.2	82.8	
	사무/행정직	31.9	68.1	
	자영업/서비스직	29.1	70.9	
	건설노동/생산직	27.3	72.7	
	농림/어업	24.0	76.0	
	학생	43.1	56.9	
	주부	33.8	66.2	
	무직	29.1	70.9	
	기타	38.4	61.6	
	무응답	48.3	51.7	
	소득	100만원 미만	29.8	70.2
		100~200만원	29.1	70.9
200~300만원		31.9	68.1	
300~400만원		35.9	64.1	
400~500만원		39.0	61.0	
500만원 이상		43.3	56.7	
무응답		24.7	75.3	

<문 D1-1> 장애인 생활체육과 관련한 매거진 뉴스 등을 주로 어떤 경로로 들으셨습니까? (단위 : %)

구 분	TV/라디오	장애인 복지관	주변 지인 (장애인 포함)	관공서 홍보물	인터넷	가족 친지	지도자 및 선생님	기타	
전 체	70.6	9.6	5.8	4.9	3.5	2.0	1.4	2.3	
성별	남성	68.7	10.3	5.4	5.1	4.4	2.1	1.2	2.9
	여성	73.3	8.7	6.4	4.6	2.1	1.8	1.6	1.4
연령	10대	49.9	13.6	5.7	16.3	3.4	0.0	3.7	7.5
	20대	44.5	15.6	3.8	6.6	8.1	14.5	2.9	4.0
	30대	70.0	10.8	1.5	2.6	12.1	0.0	3.0	0.0
	40대	60.7	12.1	8.1	13.2	2.5	0.8	0.8	1.9
	50대	72.1	8.1	5.0	4.7	5.8	1.6	0.0	2.6
	60대	77.2	8.6	6.4	2.2	1.0	1.2	1.7	1.8
권역	서울	74.5	5.1	5.9	3.6	3.1	4.4	0.0	3.3
	인천/경기	74.8	9.0	3.6	4.2	3.6	0.7	1.8	2.2
	대전/충청	65.1	13.2	6.5	8.5	4.1	0.6	0.6	1.5
	광주/전라	75.3	9.1	4.5	2.7	2.8	2.4	1.1	2.1
	대구/경북	69.2	9.0	9.0	2.6	4.1	2.5	1.0	2.5
	부산/울산/경남	60.3	13.3	7.6	7.8	2.8	2.4	3.6	2.2
	강원/제주	74.1	8.5	6.8	4.0	4.7	0.6	0.0	1.3
장애유형	지체	71.4	9.3	6.5	4.5	3.4	1.4	1.5	1.9
	시각	78.2	6.4	3.9	2.8	4.5	0.7	0.9	2.6
	청각/언어	78.4	5.4	3.2	5.9	3.4	1.7	0.5	1.5
	지적/자폐	58.9	15.3	5.8	6.1	5.1	5.2	0.3	3.3
	뇌병변	61.9	12.2	7.0	6.3	1.9	4.1	3.8	2.8
	기타	74.6	8.3	4.6	6.1	2.0	0.8	0.8	2.7
직업	경영/관리직	0.0	0.0	0.0	100.0	0.0	0.0	0.0	0.0
	사무/행정직	62.1	4.4	10.0	6.2	14.0	1.1	2.2	0.0
	자영업/서비스직	67.3	9.2	7.9	8.0	6.2	0.0	0.8	0.7
	건설노동/생산직	78.4	6.7	2.5	3.6	2.3	4.6	0.0	1.8
	농림/어업	81.2	7.2	0.0	11.6	0.0	0.0	0.0	0.0
	학생	43.9	12.7	5.7	16.7	6.9	1.7	5.4	6.9
	주부	77.3	8.3	6.1	2.6	1.2	0.6	2.1	1.8
	무직	69.7	12.0	5.2	3.3	2.7	3.3	0.9	2.8
	기타	73.8	6.6	5.8	3.4	3.7	0.0	0.0	6.7
	무응답	0.0	0.0	100.0	0.0	0.0	0.0	0.0	0.0
소득	100만원 미만	73.9	8.9	7.2	3.6	1.5	0.7	1.7	2.4
	100~200만원	73.3	11.7	5.4	3.5	2.3	1.3	0.7	1.8
	200~300만원	62.3	11.7	2.7	11.0	3.6	5.8	1.4	1.5
	300~400만원	63.6	6.7	6.7	3.5	16.3	0.5	1.4	1.3
	400~500만원	59.6	1.0	2.6	16.8	4.8	7.2	3.9	4.1
	500만원 이상	60.1	9.5	4.2	5.4	10.9	1.9	0.7	7.3
	무응답	74.7	8.3	6.4	0.0	5.1	5.5	0.0	0.0

<문 D2> 운동을 통해 장애인들이 얻게 되는 가장 큰 효과는 무엇이라고 생각하십니까? (단위 : %)

구 분	건강과 체력이 좋아진다	스트레스해소가 된다	재활치료가 효과가 있다	정신력이 강해진다	성취감을 느낄 수 있다	기타	
전 체	54.4	14.4	14.2	11.0	3.8	2.2	
성별	남성	54.4	13.3	14.1	11.4	4.7	2.0
	여성	54.4	16.0	14.4	10.4	2.4	2.4
연령	10대	39.3	24.0	21.7	9.2	5.5	0.3
	20대	44.9	23.5	13.8	7.2	7.0	3.5
	30대	47.0	18.7	14.8	7.3	7.2	4.9
	40대	57.7	12.4	13.0	12.2	3.5	1.2
	50대	56.1	15.5	12.6	10.5	3.7	1.7
	60대	55.6	12.2	14.9	12.0	3.0	2.3
권역	서울	56.7	12.4	13.5	10.5	5.1	1.8
	인천/경기	53.1	15.4	15.9	8.6	4.7	2.4
	대전/충청	54.1	16.4	15.1	10.0	3.6	0.8
	광주/전라	52.4	13.4	14.0	14.9	2.5	2.9
	대구/경북	56.6	13.1	12.4	11.1	2.8	3.9
	부산/울산/경남	55.2	15.1	11.6	13.6	2.9	1.6
	강원/제주	52.7	13.0	18.5	10.3	3.9	1.7
장애유형	지체	53.9	13.4	16.4	10.5	3.7	2.1
	시각	57.8	15.5	8.7	12.2	4.3	1.4
	청각/언어	59.5	17.8	6.8	11.6	2.6	1.6
	지적/자폐	52.2	17.8	11.6	10.2	4.7	3.6
	뇌병변	44.7	9.4	29.5	10.7	3.0	2.6
	기타	59.8	15.4	5.8	13.1	4.2	1.8
직업	경영/관리직	87.3	0.0	0.0	12.7	0.0	0.0
	사무/행정직	54.4	8.9	12.3	12.2	10.6	1.7
	자영업/서비스직	53.4	15.7	11.1	14.7	4.0	1.1
	건설노동/생산직	59.7	16.2	9.3	9.3	3.9	1.6
	농림/어업	62.3	14.1	10.2	10.8	2.1	0.6
	학생	38.2	27.6	19.8	8.5	5.5	0.3
	주부	53.2	15.8	16.4	10.7	1.3	2.7
	무직	55.2	12.2	15.1	10.6	4.3	2.7
	기타	41.8	17.8	20.3	11.7	5.3	3.2
	무응답	51.7	36.9	0.0	11.5	0.0	0.0
소득	100만원 미만	55.5	12.3	14.9	11.8	2.7	2.8
	100~200만원	53.7	15.2	14.8	10.9	3.1	2.2
	200~300만원	52.4	17.0	13.3	10.9	5.7	0.6
	300~400만원	47.0	19.7	15.8	8.5	7.0	1.9
	400~500만원	64.8	12.5	7.1	10.6	4.5	0.6
	500만원 이상	58.8	10.9	8.8	11.6	9.8	0.0
	무응답	52.7	19.8	11.7	6.9	5.4	3.5

<문 D3> 장애인이 운동할 때 전문 지도자가 반드시 도와주어야 한다고 생각하십니까? (단위 : %, 점)

구분	전혀 그렇지 않다	그렇지 않다	보통이다	그렇다	매우 그렇다	BOT2	MID	TOP2	평균 (점)
전체	10.2	27.2	16.1	31.7	14.8	37.4	16.1	46.5	(3.14)
성별	남성	10.7	26.5	16.6	30.4	15.8	37.2	16.6	46.2 (3.14)
	여성	9.5	28.2	15.3	33.6	13.4	37.7	15.3	47.0 (3.13)
연령	10대	1.8	8.3	14.0	36.1	39.8	10.1	14.0	75.9 (4.04)
	20대	4.2	9.6	17.2	36.1	32.9	13.8	17.2	69.0 (3.84)
	30대	6.4	15.0	21.6	38.8	18.1	21.4	21.6	56.9 (3.47)
	40대	8.8	22.4	19.5	32.6	16.7	31.1	19.5	49.3 (3.26)
	50대	9.4	28.7	16.4	33.4	12.0	38.1	16.4	45.4 (3.10)
	60대	12.7	32.6	14.1	28.8	11.8	45.2	14.1	40.6 (2.95)
권역	서울	8.8	28.5	17.4	31.6	13.6	37.3	17.4	45.2 (3.13)
	인천/경기	10.1	24.9	16.9	32.7	15.4	35.0	16.9	48.1 (3.18)
	대전/충청	11.7	32.6	12.5	30.5	12.6	44.3	12.5	43.2 (3.00)
	광주/전라	9.9	25.3	16.6	35.1	13.2	35.1	16.6	48.3 (3.16)
	대구/경북	10.3	25.9	14.5	30.7	18.7	36.2	14.5	49.4 (3.22)
	부산/울산/경남	10.6	27.4	17.8	29.5	14.6	38.1	17.8	44.1 (3.10)
	강원/제주	10.4	30.1	12.9	29.5	17.2	40.4	12.9	46.7 (3.13)
장애유형	지체	11.6	28.6	16.8	30.6	12.4	40.2	16.8	43.1 (3.04)
	시각	8.6	29.9	17.2	30.4	13.9	38.5	17.2	44.3 (3.11)
	청각/언어	15.0	27.7	16.3	33.3	7.8	42.6	16.3	41.1 (2.91)
	지적/자폐	6.0	16.5	16.6	35.9	24.9	22.5	16.6	60.9 (3.57)
	뇌병변	7.2	25.8	10.9	31.2	24.9	33.0	10.9	56.0 (3.41)
	기타	8.6	30.6	15.5	32.3	13.0	39.2	15.5	45.3 (3.10)
직업	경영/관리직	17.2	14.1	56.1	12.6	0.0	31.3	56.1	12.6 (2.64)
	사무/행정직	8.2	22.8	20.8	32.9	15.3	31.1	20.8	48.2 (3.24)
	자영업/서비스직	12.7	28.3	19.7	27.6	11.6	41.1	19.7	39.2 (2.97)
	건설노동/생산직	11.4	30.6	17.9	33.5	6.5	42.0	17.9	40.1 (2.93)
	농림/어업	17.9	33.1	14.5	29.0	5.6	51.0	14.5	34.5 (2.71)
	학생	2.7	8.6	13.2	36.6	38.8	11.4	13.2	75.4 (4.00)
	주부	9.6	32.3	12.8	33.5	11.9	41.8	12.8	45.4 (3.06)
	무직	9.6	24.9	16.1	31.1	18.2	34.6	16.1	49.3 (3.23)
	기타	11.5	24.1	16.5	34.8	13.0	35.6	16.5	47.9 (3.14)
	무응답	0.0	64.3	0.0	24.3	11.5	64.3	0.0	35.7 (2.83)
소득	100만원 미만	10.5	30.0	15.8	29.2	14.5	40.5	15.8	43.7 (3.07)
	100~200만원	11.5	27.0	15.2	33.6	12.8	38.5	15.2	46.4 (3.09)
	200~300만원	8.4	20.6	21.0	34.7	15.3	29.0	21.0	49.9 (3.28)
	300~400만원	11.0	22.3	16.1	33.0	17.6	33.3	16.1	50.6 (3.24)
	400~500만원	4.5	30.9	16.1	29.3	19.2	35.4	16.1	48.5 (3.28)
	500만원 이상	11.7	21.8	8.5	36.5	21.5	33.5	8.5	58.0 (3.34)
	무응답	5.3	26.3	16.7	32.5	19.2	31.6	16.7	51.7 (3.34)

<문 D4> 만약 장애인에게 할인혜택을 준다면, 가장 좋은 할인 혜택은 무엇이라고 생각하십니까? (단위 : %)

구분	무료 이용	한 달 이용 요금 50%할인	바우처 제도	한 달 요금 지불 후 돌려받음	한 달 이용 요금으로 두 달 이용	기타	
전체	60.2	18.7	10.7	1.7	1.1	7.7	
성별	남성	58.7	19.2	11.5	1.6	1.0	8.0
	여성	62.4	17.8	9.6	1.8	1.2	7.2
연령	10대	42.7	15.8	34.1	3.4	1.1	2.9
	20대	52.3	20.7	19.8	1.8	1.0	4.5
	30대	53.1	20.8	19.8	0.6	0.2	5.6
	40대	62.6	17.8	10.5	1.7	0.6	6.8
	50대	59.3	19.8	10.0	2.0	2.2	6.7
	60대	62.8	18.0	7.4	1.6	0.8	9.3
권역	서울	56.4	23.4	9.8	2.1	1.4	7.0
	인천/경기	59.0	22.0	11.8	1.3	0.5	5.5
	대전/충청	60.9	16.9	9.0	2.5	1.9	8.7
	광주/전라	67.2	12.3	10.1	1.4	0.2	8.8
	대구/경북	57.6	17.7	12.1	1.3	1.7	9.5
	부산/울산/경남	62.8	15.5	10.2	2.3	1.1	8.1
	강원/제주	56.6	17.6	11.8	0.6	2.2	11.3
장애유형	지체	58.6	21.8	9.4	1.5	1.3	7.4
	시각	56.0	16.1	16.3	2.7	0.8	8.1
	청각/언어	60.1	18.3	8.9	3.0	1.5	8.1
	지적/자폐	60.4	14.4	15.9	1.8	0.9	6.7
	뇌병변	65.3	14.5	10.8	1.4	0.5	7.6
	기타	66.6	14.5	7.8	1.0	0.8	9.4
직업	경영/관리직	14.0	17.2	12.7	0.0	0.0	56.1
	사무/행정직	42.6	38.0	11.8	0.9	2.9	3.8
	자영업/서비스직	55.8	26.2	8.9	1.5	2.0	5.6
	건설노동/생산직	62.1	24.3	6.6	0.9	1.0	5.1
	농림/어업	58.2	22.1	7.0	1.6	0.7	10.3
	학생	40.3	17.7	32.1	3.9	0.9	5.1
	주부	64.9	18.1	7.9	2.2	1.1	5.7
	무직	63.0	13.0	11.7	1.6	0.5	10.2
	기타	53.3	11.8	21.2	0.0	4.2	9.5
	무응답	88.5	11.5	0.0	0.0	0.0	0.0
소득	100만원 미만	65.9	12.7	9.7	1.4	0.8	9.5
	100~200만원	60.2	20.7	10.0	1.8	1.2	6.0
	200~300만원	54.4	25.2	12.2	2.2	0.6	5.3
	300~400만원	49.6	25.6	17.6	2.3	1.6	3.3
	400~500만원	33.2	38.5	13.2	2.9	1.3	10.9
	500만원 이상	36.1	34.1	12.4	2.7	5.9	8.8
	무응답	62.3	17.1	10.9	0.2	0.7	8.7

<문 D5> 체육시설에서 장애인 전문지도자의 지도를 받은 경험이 있으십니까? (단위 : %)

구 분		있다	없다
전 체		6.7	93.3
성별	남성	7.4	92.6
	여성	5.6	94.4
연령	10대	30.3	69.7
	20대	22.4	77.6
	30대	8.5	91.5
	40대	8.1	91.9
	50대	4.3	95.7
	60대	4.2	95.8
권역	서울	6.5	93.5
	인천/경기	6.0	94.0
	대전/충청	7.6	92.4
	광주/전라	7.7	92.3
	대구/경북	6.9	93.1
	부산/울산/경남	6.7	93.3
	강원/제주	4.9	95.1
장애유형	지체	4.9	95.1
	시각	5.1	94.9
	청각/언어	3.7	96.3
	지적/자폐	15.6	84.4
	뇌병변	11.9	88.1
	기타	4.6	95.4
직업	경영/관리직	0.0	100.0
	사무/행정직	5.5	94.5
	자영업/서비스직	3.4	96.6
	건설노동/생산직	3.8	96.2
	농림/어업	4.0	96.0
	학생	31.8	68.2
	주부	3.9	96.1
	무직	7.9	92.1
	기타	9.7	90.3
	무응답	11.5	88.5
	소득	100만원 미만	5.9
100~200만원		4.8	95.2
200~300만원		7.8	92.2
300~400만원		12.3	87.7
400~500만원		15.8	84.2
500만원 이상		10.9	89.1
무응답		7.8	92.2

<문 D5-1> 어떤 종류의 전문지도를 받으셨습니까? (단위 : %)

구 분		개인지도	생활체육 (교실참여 등)	종목지도	기타
전 체		43.1	36.8	16.5	3.6
성별	남성	45.2	33.1	16.8	4.9
	여성	39.0	44.1	15.9	1.1
연령	10대	53.5	27.2	9.5	9.9
	20대	44.1	36.4	19.5	0.0
	30대	29.0	44.2	14.2	12.6
	40대	45.3	40.0	12.9	1.8
	50대	40.2	33.1	26.7	0.0
	60대	43.0	38.8	15.4	2.8
권역	서울	39.7	46.3	14.0	0.0
	인천/경기	48.3	27.3	16.8	7.6
	대전/충청	42.8	36.1	19.0	2.1
	광주/전라	34.1	43.2	21.5	1.1
	대구/경북	43.0	40.2	12.7	4.1
	부산/울산/경남	45.8	36.9	12.3	5.0
	강원/제주	48.1	26.3	25.6	0.0
장애유형	지체	41.3	32.0	23.0	3.7
	시각	42.1	49.5	8.4	0.0
	청각/언어	55.3	34.2	10.5	0.0
	지적/자폐	34.2	42.3	20.0	3.5
	뇌병변	65.8	28.1	2.1	4.0
	기타	34.5	45.6	11.4	8.5
직업	경영/관리직	-	-	-	-
	사무/행정직	58.1	38.3	3.7	0.0
	자영업/서비스직	26.4	56.9	16.7	0.0
	건설노동/생산직	8.2	42.4	49.4	0.0
	농림/어업	0.0	82.5	17.5	0.0
	학생	50.3	30.7	11.5	7.5
	주부	42.3	38.8	17.3	1.6
	무직	47.0	34.1	14.6	4.4
	기타	50.4	15.3	34.3	0.0
	무응답	100.0	0.0	0.0	0.0
	소득	100만원 미만	39.4	46.8	6.7
100~200만원		46.4	37.3	14.3	1.9
200~300만원		49.5	23.6	27.0	0.0
300~400만원		41.6	30.2	24.0	4.2
400~500만원		43.2	19.7	37.1	0.0
500만원 이상		52.0	35.6	12.4	0.0
무응답		35.2	28.0	36.8	0.0

<문 D5-2> 체육시설 내 장애인생활체육 지도자의 지도법에 대해 얼마나 만족하십니까? (단위 : %, 점)

구 분		매우 불만족	불만족	보통	만족	매우 만족	BOT2	MID	TOP2	평균 (점)
전 체		1.1	5.9	33.9	43.4	15.8	6.9	33.9	59.1	(3.67)
성별	남성	1.4	3.5	33.6	45.6	15.9	4.9	33.6	61.5	(3.71)
	여성	0.4	10.7	34.5	38.9	15.4	11.1	34.5	54.3	(3.58)
연령	10대	0.0	2.5	28.8	52.2	16.5	2.5	28.8	68.7	(3.83)
	20대	3.2	11.2	34.7	39.7	11.3	14.4	34.7	50.9	(3.45)
	30대	0.0	10.2	44.7	42.0	3.1	10.2	44.7	45.1	(3.38)
	40대	0.8	2.5	34.0	28.1	34.5	3.3	34.0	62.7	(3.93)
	50대	2.7	8.8	30.3	56.3	1.9	11.5	30.3	58.2	(3.46)
	60대	0.0	3.5	34.1	43.9	18.6	3.5	34.1	62.4	(3.78)
권역	서울	0.0	0.0	55.5	35.8	8.7	0.0	55.5	44.5	(3.53)
	인천/경기	0.0	8.8	31.3	39.9	20.0	8.8	31.3	59.9	(3.71)
	대전/충청	1.0	2.4	16.7	54.3	25.6	3.4	16.7	79.9	(4.01)
	광주/전라	2.8	6.4	42.0	36.3	12.5	9.2	42.0	48.8	(3.49)
	대구/경북	0.0	7.2	31.7	45.5	15.7	7.2	31.7	61.2	(3.70)
	부산/울산/경남	3.1	9.8	27.5	46.7	12.9	12.9	27.5	59.6	(3.56)
	강원/제주	0.0	0.0	28.9	64.7	6.4	0.0	28.9	71.1	(3.77)
장애유형	지체	2.5	4.7	32.4	40.0	20.4	7.2	32.4	60.4	(3.71)
	시각	0.0	4.8	29.7	52.1	13.5	4.8	29.7	65.5	(3.74)
	청각/언어	0.0	16.7	25.5	46.0	11.8	16.7	25.5	57.8	(3.53)
	지적/자폐	0.0	8.9	38.0	42.4	10.7	8.9	38.0	53.2	(3.55)
	뇌병변	0.0	3.7	32.0	45.1	19.2	3.7	32.0	64.3	(3.80)
	기타	1.6	0.0	39.0	49.8	9.5	1.6	39.0	59.4	(3.66)
직업	경영/관리직	-	-	-	-	-	-	-	-	-
	사무/행정직	0.0	5.1	0.0	75.9	19.0	5.1	0.0	94.9	(4.09)
	자영업/서비스직	0.0	0.0	29.4	45.9	24.8	0.0	29.4	70.6	(3.95)
	건설노동/생산직	7.6	0.0	36.9	30.4	25.1	7.6	36.9	55.5	(3.65)
	농림/어업	0.0	0.0	38.2	33.5	28.3	0.0	38.2	61.8	(3.90)
	학생	0.0	1.9	37.1	46.3	14.7	1.9	37.1	61.0	(3.74)
	주부	0.0	8.6	32.0	40.8	18.6	8.6	32.0	59.4	(3.69)
	무직	1.3	8.6	36.8	43.2	10.1	9.9	36.8	53.3	(3.52)
	기타	0.0	0.0	28.9	16.9	54.2	0.0	28.9	71.1	(4.25)
	무응답	0.0	0.0	0.0	0.0	100.0	0.0	0.0	100.0	(5.00)
	소득	100만원 미만	1.0	8.5	35.2	41.4	13.9	9.5	35.2	55.3
100~200만원		2.6	4.6	39.2	44.9	8.8	7.1	39.2	53.6	(3.53)
200~300만원		0.0	4.6	30.3	38.9	26.2	4.6	30.3	65.1	(3.87)
300~400만원		1.4	5.3	31.2	42.1	20.1	6.7	31.2	62.1	(3.74)
400~500만원		0.0	0.0	20.3	53.0	26.7	0.0	20.3	79.7	(4.06)
500만원 이상		0.0	8.1	28.3	57.4	6.2	8.1	28.3	63.6	(3.62)
무응답		0.0	0.0	40.2	43.0	16.8	0.0	40.2	59.8	(3.77)

<문 D5-3> 장애인생활체육 지도자가 지도하는 생활체육 운동 프로그램에 대해 만족하십니까? (단위 : %, 점)

구 분		매우 불만족	불만족	보통	만족	매우 만족	BOT2	MID	TOP2	평균 (점)
전 체		2.0	5.6	37.3	41.0	14.1	7.6	37.3	55.1	(3.60)
성별	남성	2.8	5.9	34.4	42.4	14.4	8.7	34.4	56.8	(3.60)
	여성	0.4	4.9	43.1	38.0	13.6	5.3	43.1	51.6	(3.60)
연령	10대	0.0	4.7	30.5	54.7	10.1	4.7	30.5	64.8	(3.70)
	20대	0.0	6.2	37.6	40.3	15.9	6.2	37.6	56.2	(3.66)
	30대	1.4	14.7	38.3	38.6	7.1	16.0	38.3	45.7	(3.35)
	40대	5.1	2.6	39.3	34.7	18.2	7.8	39.3	53.0	(3.58)
	50대	2.7	9.3	45.0	36.2	6.8	12.0	45.0	43.0	(3.35)
	60대	2.0	2.6	34.9	41.9	18.6	4.6	34.9	60.5	(3.72)
권역	서울	0.0	6.7	48.0	43.3	2.0	6.7	48.0	45.3	(3.41)
	인천/경기	0.0	5.4	35.7	36.5	22.4	5.4	35.7	58.9	(3.76)
	대전/충청	6.2	5.4	21.1	54.7	12.6	11.6	21.1	67.3	(3.62)
	광주/전라	7.0	5.6	35.7	41.2	10.5	12.7	35.7	51.6	(3.42)
	대구/경북	0.0	2.4	45.2	36.7	15.7	2.4	45.2	52.4	(3.66)
	부산/울산/경남	0.0	7.8	42.6	33.5	16.2	7.8	42.6	49.7	(3.58)
	강원/제주	3.5	3.3	20.8	58.1	14.2	6.9	20.8	72.3	(3.76)
장애유형	지체	5.0	2.3	39.1	37.3	16.4	7.2	39.1	53.7	(3.58)
	시각	0.0	7.7	42.7	41.1	8.6	7.7	42.7	49.7	(3.51)
	청각/언어	0.0	6.9	37.6	47.7	7.9	6.9	37.6	55.6	(3.57)
	지적/자폐	0.5	6.5	34.9	43.8	14.3	7.0	34.9	58.1	(3.65)
	뇌병변	0.0	10.1	27.5	48.8	13.6	10.1	27.5	62.5	(3.66)
	기타	0.0	6.9	51.1	29.6	12.3	6.9	51.1	41.9	(3.47)
직업	경영/관리직	-	-	-	-	-	-	-	-	-
	사무/행정직	0.0	5.1	23.6	68.6	2.7	5.1	23.6	71.3	(3.69)
	자영업/서비스직	0.0	5.6	46.3	20.7	27.4	5.6	46.3	48.1	(3.70)
	건설노동/생산직	7.6	0.0	22.6	35.2	34.6	7.6	22.6	69.8	(3.89)
	농림/어업	0.0	0.0	38.2	49.1	12.7	0.0	38.2	61.8	(3.74)
	학생	0.0	5.3	29.0	58.2	7.6	5.3	29.0	65.8	(3.68)
	주부	0.0	0.0	40.3	41.1	18.6	0.0	40.3	59.7	(3.78)
	무직	1.5	8.5	41.0	36.6	12.4	10.0	41.0	49.0	(3.50)
	기타	34.3	0.0	42.0	16.9	6.8	34.3	42.0	23.7	(2.62)
	무응답	0.0	0.0	0.0	0.0	100.0	0.0	0.0	100.0	(5.00)
	소득	100만원 미만	2.6	6.6	40.1	33.1	17.7	9.2	40.1	50.7
100~200만원		0.6	5.3	45.5	42.4	6.3	5.9	45.5	48.7	(3.48)
200~300만원		5.7	4.8	22.6	54.4	12.6	10.4	22.6	67.0	(3.63)
300~400만원		0.0	1.4	39.6	43.1	15.9	1.4	39.6	59.0	(3.73)
400~500만원		0.0	0.0	20.3	53.1	26.6	0.0	20.3	79.7	(4.06)
500만원 이상		0.0	13.9	41.1	38.8	6.2	13.9	41.1	45.0	(3.37)
무응답		0.0	7.5	37.8	42.1	12.6	7.5	37.8	54.7	(3.60)





**<문 E1> 운동 시 체육시설에 반드시 있어야 하는 편의시설은 무엇입니까? (1+2순위)** (단위 : %)

구분	다지기 쉽게 만들어진 도로	장애인 전용 시설	장애인용 운동용품 기구 및 장비	승강기/휠체어 리프트/경사로	출입이 쉬운 체육관 출입구	장애인 수영장 입수 시설	장애인용 샤워실 및 탈의실	기타
<b>전체</b>	38.5	29.0	13.6	13.3	11.8	9.2	8.8	12.4
<b>성별</b>	남성 36.6, 여성 41.4	29.7, 28.0	14.5, 12.3	13.8, 12.7	12.0, 11.5	8.6, 10.1	9.5, 7.7	11.7, 13.6
<b>연령</b>	10대 22.9, 20대 31.6, 30대 32.6, 40대 34.0, 50대 39.5, 60대 41.9	42.3, 33.8, 35.9, 29.2, 30.1, 26.0	17.6, 19.5, 12.0, 15.7, 12.9, 12.7	15.7, 13.1, 12.4, 15.7, 12.1, 13.2	10.4, 14.6, 14.2, 13.4, 10.0, 11.6	13.1, 14.3, 10.9, 6.9, 9.1, 8.9	18.7, 12.3, 9.5, 11.6, 9.6, 6.6	6.1, 7.8, 10.3, 9.4, 11.6, 14.9
<b>권역</b>	서울 39.1, 인천/경기 36.3, 대전/충청 42.9, 광주/전라 39.2, 대구/경북 39.4, 부산/울산/경남 36.1, 강원/제주 42.4	25.9, 31.8, 28.3, 27.7, 29.9, 29.5, 24.7	12.4, 14.0, 13.8, 17.9, 12.1, 13.2, 8.9	15.2, 12.3, 13.5, 13.0, 11.3, 14.1, 15.4	15.9, 10.9, 10.5, 11.7, 9.8, 11.7, 11.5	9.2, 11.2, 10.9, 6.6, 6.0, 10.3, 4.7	9.7, 7.9, 7.7, 9.0, 10.4, 9.3, 7.4	9.5, 12.6, 12.5, 12.4, 13.9, 12.7, 16.7
<b>장애유형</b>	지체 38.1, 시각 45.2, 청각/언어 40.1, 지적/자폐 32.5, 뇌병변 40.6, 기타 38.3	28.5, 33.8, 27.2, 35.5, 24.6, 24.8	13.4, 13.8, 14.0, 15.6, 12.1, 13.2	14.5, 10.1, 11.9, 11.5, 18.2, 10.2	12.0, 12.0, 8.9, 11.9, 14.4, 10.4	10.0, 6.0, 11.5, 9.4, 6.7, 8.5	9.1, 6.9, 5.5, 10.6, 11.1, 7.6	10.6, 12.9, 14.0, 11.9, 15.9, 16.9
<b>직업</b>	경영/관리직 14.1, 사무/행정직 40.2, 자영업/서비스직 37.7, 건설노동/생산직 34.6, 농림/어업 36.8, 학생 24.9, 주부 43.5, 무직 38.2, 기타 31.0, 무응답 100.0	0.0, 28.4, 28.2, 33.4, 16.6, 41.3, 26.4, 29.9, 31.2, 48.3	12.6, 20.8, 12.3, 18.0, 15.4, 19.0, 11.2, 12.7, 16.3, 0.0	1.5, 14.6, 15.0, 8.7, 9.2, 14.3, 11.7, 14.8, 19.1, 0.0	0.0, 14.1, 15.4, 9.5, 13.8, 12.4, 11.0, 11.4, 6.5, 24.3	73.3, 10.3, 6.6, 13.4, 8.3, 13.0, 11.0, 7.5, 3.7, 0.0	12.6, 8.3, 9.7, 8.7, 10.6, 17.9, 7.2, 8.7, 4.2, 0.0	0.0, 2.4, 11.0, 8.7, 21.2, 6.4, 14.8, 13.6, 9.8, 0.0
<b>소득</b>	100만원 미만 39.8, 100~200만원 37.8, 200~300만원 39.5, 300~400만원 34.0, 400~500만원 29.3, 500만원 이상 31.3, 무응답 42.6	28.5, 26.0, 35.3, 33.6, 23.8, 29.2, 33.5	13.1, 13.5, 13.1, 14.0, 22.5, 18.1, 12.3	11.7, 13.3, 14.7, 16.0, 15.9, 21.0, 16.0	9.9, 11.8, 15.3, 11.3, 14.2, 11.8, 17.8	7.3, 11.0, 9.9, 11.3, 11.7, 14.6, 7.0	7.9, 9.5, 6.8, 14.8, 13.4, 10.1, 8.0	14.8, 12.6, 6.8, 8.2, 5.8, 10.3, 14.0

**<문 E2> 장애인 생활체육 동호회의 신규결성 및 조직 확대가 필요하다고 생각하십니까?** (단위 : %, 점)

구분	전혀 그렇지 않다	그렇지 않다	보통이다	그렇다	매우 그렇다	BOT2	MID	TOP2	평균 (점)
<b>전체</b>	6.3	17.5	24.7	38.7	12.8	23.8	24.7	51.5	(3.34)
<b>성별</b>	남성 5.5, 여성 7.4	16.6, 19.0	24.4, 25.0	39.0, 38.2	14.4, 10.4	22.1, 26.4	24.4, 25.0	53.5, 48.6	(3.40), (3.25)
<b>연령</b>	10대 4.0, 20대 3.7, 30대 3.3, 40대 4.4, 50대 4.9, 60대 8.3	6.7, 10.9, 11.1, 14.8, 16.9, 20.9	21.3, 15.0, 30.2, 24.8, 24.5, 25.0	44.8, 41.2, 40.1, 41.8, 40.8, 36.0	23.2, 29.1, 15.4, 14.2, 12.9, 9.8	10.7, 14.6, 14.4, 19.2, 21.8, 21.2	21.3, 15.0, 30.2, 24.8, 24.5, 25.0	68.0, 70.4, 55.5, 56.0, 53.7, 45.8	(3.76), (3.81), (3.53), (3.46), (3.40), (3.18)
<b>권역</b>	서울 5.2, 인천/경기 6.7, 대전/충청 4.6, 광주/전라 7.4, 대구/경북 7.5, 부산/울산/경남 6.2, 강원/제주 5.8	20.4, 15.1, 19.8, 16.9, 18.5, 16.9, 17.6	26.3, 22.5, 25.5, 24.4, 27.5, 24.7, 23.5	34.4, 42.0, 37.3, 39.4, 35.7, 38.4, 43.3	13.7, 13.6, 12.8, 11.9, 10.8, 13.8, 9.8	25.6, 21.9, 24.4, 24.2, 26.0, 23.1, 23.4	26.3, 22.5, 25.5, 24.4, 27.5, 24.7, 23.5	48.1, 55.6, 50.1, 51.3, 46.5, 52.2, 53.0	(3.31), (3.41), (3.34), (3.32), (3.24), (3.37), (3.34)
<b>장애유형</b>	지체 5.7, 시각 7.3, 청각/언어 6.1, 지적/자폐 5.6, 뇌병변 9.9, 기타 5.7	17.2, 16.4, 20.2, 14.1, 19.3, 20.5	23.0, 27.6, 30.8, 23.6, 19.8, 30.0	40.4, 37.8, 31.1, 39.8, 39.4, 35.4	13.6, 10.8, 11.8, 16.9, 11.6, 8.3	22.9, 23.7, 26.3, 19.7, 29.2, 26.3	23.0, 27.6, 30.8, 23.6, 19.8, 30.0	54.1, 48.7, 42.9, 56.7, 51.0, 43.7	(3.39), (3.28), (3.22), (3.48), (3.23), (3.20)
<b>직업</b>	경영/관리직 0.0, 사무/행정직 3.5, 자영업/서비스직 5.4, 건설노동/생산직 3.0, 농림/어업 6.4, 학생 3.2, 주부 7.9, 무직 7.0, 기타 6.3, 무응답 0.0	12.6, 8.2, 17.0, 16.7, 19.1, 9.2, 20.6, 18.1, 12.2, 27.4	70.2, 25.3, 26.3, 19.7, 25.3, 25.3, 25.3, 24.7, 34.9, 0.0	0.0, 39.4, 38.2, 44.6, 38.4, 45.6, 38.3, 37.3, 37.1, 72.6	17.2, 23.6, 13.1, 16.0, 10.7, 12.4, 28.6, 25.1, 9.5, 0.0	12.6, 11.7, 22.4, 19.7, 25.5, 25.3, 25.3, 25.1, 18.5, 27.4	70.2, 25.3, 26.3, 19.7, 25.5, 25.3, 25.3, 24.7, 34.9, 0.0	17.2, 62.9, 51.3, 60.6, 49.1, 68.8, 46.1, 50.2, 46.6, 72.6	(3.22), (3.71), (3.36), (3.54), (3.28), (3.76), (3.17), (3.31), (3.31), (3.45)
<b>소득</b>	100만원 미만 7.7, 100~200만원 5.7, 200~300만원 4.0, 300~400만원 2.8, 400~500만원 4.5, 500만원 이상 6.5, 무응답 7.1	19.3, 17.6, 14.7, 12.6, 10.8, 16.1, 17.5	25.4, 24.0, 21.8, 20.5, 28.0, 20.7, 35.1	37.0, 39.5, 41.4, 46.6, 39.6, 38.6, 34.2	10.7, 13.2, 18.0, 17.6, 17.0, 18.2, 6.1	26.9, 23.3, 18.7, 15.4, 15.3, 22.6, 24.7	25.4, 24.0, 21.8, 20.5, 28.0, 20.7, 35.1	47.7, 52.7, 59.5, 64.2, 56.6, 56.8, 40.2	(3.24), (3.37), (3.55), (3.64), (3.54), (3.46), (3.15)



2017

## 장애인 생활체육실태조사

2017년 12월 인쇄

2017년 12월 발행

- 주관기관 : 문화체육관광부
- 재정후원 : 국민체육진흥공단
- 연구기관 : 대한장애인체육회
- 조사수행기관 : (주)메트릭스코퍼레이션

본 통계 보고서의 저작권은 문화체육관광부 및 대한장애인체육회에 있으며, 문화체육관광부 및 대한장애인체육회의 승인 없이 상업적인 목적으로 사용하거나 판매할 수 없습니다. 무단복제나 도용은 저작권법(제7조 5항)에 의해 금지되어 있습니다.

본 보고서는 국민체육진흥기금으로 제작되었습니다.

Copyright(c)2017 by Ministry of Culture, Sports and Tourism. All contents can be copied without permission.